

M 231  
113







~~2163~~  
~~239~~  
125 [unclear]

Альбом Международной  
Строительно-Художественной выставки в С-Петербурге, 1908

Спб, 1908

M 231  
113

§ 3 архитектуры  
I Б

### Отъ издателя.

лит  
вина

При самыхъ благопріятныхъ обстоятельствахъ, ни одну выставку въ мірѣ не могутъ посѣтить все заинтересованныя ею лица, а потому и объяснять цѣль нашего изданія—дальнѣйшимъ образомъ—не приходится, тѣмъ болѣе, что и для побывавшихъ на Выставкѣ удержать въ памяти все видѣнное не мыслимо.





2007089933

# МЕЖДУНАРОДНАЯ Строительно-Художественная Выставка ВЪ С.-ПЕТЕРБУРГЪ 1908 г.

Устроенная Обществомъ Гражданскихъ Инженеровъ на обоихъ берегахъ Б. Невки со стороны Новой Деревни и на Каменномъ Островѣ Международная Строительно-Художественная Выставка была открыта 15 Мая 1908 года и должна была заключать въ себѣ слѣдующіе отдѣлы:

1. Строительные матеріалы и примѣненіе ихъ.
2. Произведенія различныхъ ремеслъ и заводской промышленности по строительному дѣлу.
3. Санитарное зодчество.
4. Противупожарныя техническія устройства.
5. Механическіе и электрическіе двигатели въ примѣненіи къ строительному дѣлу.
6. Художественныя убранства жилищъ и отдѣлка зданій внутри и снаружи.
7. Спеціальная литература и учебныя пособія.
8. Историческій отдѣлъ.

По вышепоименованнымъ отдѣламъ принимались экспонатами:

- ВЪ 1-й ОТДѢЛЪ:**
- 1) **Естественные матеріалы:** камни, песокъ, глина, дерево, металлы и проч.
  - 2) **Искусственные матеріалы:** асфальтъ, кирпичъ, изразцы, половыя и стѣнныя плитки (гончарныя, цементныя и другія); стекло, войлокъ, кровельные матеріалы (толь, желѣзо, рубероидъ, черепица, рексъ, аспидъ и друг.); обои, картонъ, линолеумъ, краски, лаки, смолы и т. п.
  - 3) Известь, цементъ и другія вяжущія вещества.
  - 4) Бетонъ и желѣзо-бетонъ.
  - 5) Изолирующіе матеріалы.
  - 6) Приборы для изслѣдованія качествъ и свойства матеріаловъ, результаты изслѣдованій и статистическія данныя.
- ВЪ 2-й ОТДѢЛЪ:**
- 1) **Столярныя и плотничныя работы:** дверныя полотнища, оконныя переплеты, паркетные полы, перегородки, потолки, лѣстницы, обшивка внутреннихъ стѣнъ, наличники, карнизы, балюстрады, перила, поручни и проч.
  - 2) **Слесарныя, кузнечныя и литейныя работы:** металлическіе скелеты стѣнъ, перекрытія, стропила, кровли, водосточныя трубы, двери, ворота, оконныя переплеты, ставни, карнизы, рѣшетки, ограды, балюстрады, перила, кронштейны, навѣсы у подъѣздовъ, дверныя и оконныя приборы и проч.
  - 3) **Инструменты и приспособленія примѣняющіеся при строительныхъ работахъ:** инструменты для земляныхъ, садовыхъ, каменныхъ, плотничныхъ, столярныхъ, штукатурныхъ, печныхъ, малярныхъ, кровельныхъ, кузнечныхъ, слесарныхъ, асфальтовыхъ, обойныхъ, стекольныхъ и друг. работъ, лѣса и стремянки, а также приспособленія для обработки металловъ и дерева.
- ВЪ 3-й ОТДѢЛЪ:**
- 1) **Водоснабженіе городовъ и зданій:** приборы для опредѣленія качествъ воды. Буровыя инструменты. Колодцы, насосы и приборы для забора воды. Отстойные бассейны. Фильтры общіе и мѣстные. Приборы для озонированія воды. Водонапорныя станціи и приборы для ихъ оборудованія. Приборы для оборудованія водопроводной сѣти. Водопроводные краны. Водопоійные колодцы. Пожарныя краны. Фонтаны. Водомѣры. Приборы для домашнего водоснабженія. Ванны, умывальники, души. Приборы для снабженія горячей водою. Стерилизаторы.
  - 2) **Удаленіе нечистотъ:** Пріемники нечистотъ: раковины, отхожія мѣста, клозеты, писсуары, выгребныя, мусорныя и навозныя ямы. Способы обезвреживанія и удаленія жидкихъ нечистотъ и фекальныхъ массъ (системы канализаціи, ассенизаціонныя обозы и проч.). Механическая, химическая и биологическая очистка сточныхъ водъ. Стерилизація нечистотъ. Дренажъ и осушеніе почвы. Удаленіе твердыхъ домашнихъ отбросовъ и уличнаго мусора. Снѣготаялки. Домовыя мусоро-сжигательныя печи. Мусоро-сжигательныя станціи.
  - 3) **Отопленіе и вентиляція:** Топливо твердое, жидкое и газообразное; приборы для сжиганія топлива. Печи разныхъ системъ; печные приборы. Центральныя системы отопленія. Котлы водосогревательныя и паровыя, нагрѣвательныя приборы, регуляторныя и запорныя краны, регуляторы давленія пара, конденсаціонныя горшки и проч. Системы вентиляціи и примѣняющіеся при нихъ приборы. Фильтры для очистки воздуха. Вентиляторы и инжекторы. Приборы, служащіе для измѣренія температуръ, скорости движенія и влажности воздуха. Температурная сигнализациа. Электрическія и газовыя печи. Печи спеціальнаго назначенія.

- 4) **Освѣщеніе естественное и искусственное:** Способы пользованія прямымъ и отраженнымъ естественнымъ свѣтомъ; призматическія стекла; примѣненіе бѣлыхъ и цвѣтныхъ стеколъ для освѣщенія. Искусственное освѣщеніе: газовое освѣщеніе, лампы разныхъ системъ: керосиновыя, керосино и спиртокалильные, ацетиленовыя, газелиновыя и др. Электрическое освѣщеніе; лампы накаливанія, лампы съ накаливаніемъ паровъ, дуговыя лампы и другія. Средства для искусственнаго усиленія и разсѣиванія свѣта. Проекторы. Предохранительные приборы при освѣщеніи. Измѣрительные приборы.
- 5) **Санитарное благоустройство зданій и населенныхъ центровъ:** Приборы для приготовленія и сохраненія пищи: Кухонные очаги, пищеварительные котлы, вертелы, котлетныя печи, хлѣбопекарныя печи, посуда, ледники комнатные и домовые. Искусственное охлажденіе и его примѣненія. Прачечныя и сушильни для бѣлья. Приборы для удаленія пыли и для очистки половъ. Приборы для очистки грязи съ мостовыхъ. Планировка населенныхъ центровъ. Мостовыя. Насажденія. Общественныя пещуары и уборныя. Купальни и общественныя души. Бани. Перевозка заразныхъ больныхъ. Спасательныя станціи. Дезинфекціонныя камеры. Больницы. Санаторіи. Богадѣльни. Пріюты. Школы. Жилища для рабочихъ. Ночлежныя дома. Тюремы. Скотобойни. Рынки. Хозяйственныя постройки. Кладбища. Крематоріи.

**Въ 4-й ОТДѢЛЪ:** 1) **Страховое дѣло:** Теорія страхованія отъ огня (литература). Тарификація, классификація и ликвидація пожара. Мѣры къ обезпеченію мѣстностей водою и развитію пожарныхъ дружинъ. Мѣры къ распространенію пожарныхъ конструкцій путемъ пониженія премій. Страхованіе жизни пожарныхъ дѣятелей. Раціональныя пожарныя организаціи. (Принимались печатныя труды вышедшіе послѣ 1905 года).

- 2) **Предупрежденія возникновенія пожаровъ:** Огнестойкіе матеріалы и предметы. Огнестойкіе пропитки обмазки и краски. Огнестойкія конструкціи. Раціональныя печи, дымовыя трубы. Искрогасители пеплоуловители. Способы очистки дымоходовъ и предохраненіе отъ скопленія продуктовъ неполнаго горѣнія. Приспособленія для храненія горючихъ веществъ (несгораемые шкафы и камеры, сосуды для храненія легковоспламеняющихся веществъ и проч.). Дешевое огнестойкое строительство. Уличные и домовые противопожарныя водопроводы. Специальное противопожарное оборудованіе общественныхъ и промышленныхъ зданій. Противопожарныя электрическія провода для всякихъ обстоятельствъ и всякіе виды изоляціи.
- 3) **Борьба съ огнемъ.** Сигнализациа звуковая, свѣтовая и электрическая. Химическіе огнетушители. Спринклеры, пульверизаторы и гидропульты. Пожарныя обозы и кареты скорой помощи. Пожарныя трубы разныхъ системъ и насосы. Стендеры и гидранты. Пожарныя рукава и гайки. Пожарныя инструменты. Пожарныя лѣстницы и спасательныя снаряды. Освѣтительные приборы и матеріалы, а также средства для прониканія въ задымленныя пространства. Предметы подачи первой помощи. Противопожарныя пароходы для борьбы съ огнемъ.

**Въ 5-й ОТДѢЛЪ:** 1) **Источники преобразованія энергіи:** Паровые котлы газогенераторы, гальваническія батареи, аккумуляторы, динамо-машины и проч.

- 2) **Механическіе двигатели:** водяные, вѣтряные, паровые, газовые, нефтяные, бензиновые, электрическіе и проч.
- 3) **Механическія приспособленія для подъема и передвиженія людей и матеріаловъ.** Механическія приспособленія въ театрахъ.
- 4) **Электрическія станціи и установки.** Центральныя, усадебныя и домовыя станціи.
- 5) **Приборы и матеріалы для электрическихъ установокъ:** Трансформаторы. Измѣрительныя, контрольныя, сигнальныя и др. приборы.
- 6) **Телефоны. Сигнализациа. Громоотводы.**
- 7) **Огражденія жизни и здоровья рабочихъ.**

**Въ 6-й ОТДѢЛЪ:** 1) **Мебель.** Рѣзба и выжиганіе по дереву, кожѣ и проч. художественно столарныя издѣлія. Иконостасы и церковная утварь.

- 2) **Художественныя обои:** бумажныя, кожаныя тисненныя и друг. Обойныя матеріи. Драпировки, занавѣси и принадлежности къ нимъ. Ковры.
- 3) **Архитектурно-декоративная маіолика, фарфоръ и терракота.**
- 4) **Витражъ** (живописный по стеклу и изъ цвѣтныхъ стеколъ). **Мозаика. Декоративныя стекольныя издѣлія.**
- 5) **Декоративная скульптура:** изъ мрамора, глины, гипса, алебастра и проч. (группы, фонтаны). **Лѣпныя работы** изъ гипса, алебастра, цемента и проч. **Художественная штукатурка.**
- 6) **Декоративная живопись. Иконы.**
- 7) **Художественныя литыя произведенія** изъ бронзы, цинка, чугуна и проч., арматуры электрическаго освѣщенія, приборы оконъ, дверей, каминовъ и т. п.
- 8) **Кованныя издѣлія** изъ желѣза, мѣди и проч.
- 9) **Декоративное садоводство.**
- 10) **Проекты рисунки, эскизы и фотографіи** по архитектурѣ и художественной промышленнос

**Въ 7-й ОТДѢЛЪ:** 1) **Сочиненія** по разнымъ отраслямъ искусства и техники. Периодическіе художественныя, архитектурныя и техническіе журналы и изданія. Архитектурныя и художественныя увражи.

- 2) **Курсы художественныхъ и техническихъ учебныхъ заведеній** и всякіе пособия и приборы, способствующіе лучшему усвоенію этихъ курсовъ, какъ-то: модели конструкцій, стѣнныя таблицы, діаграммы, проекціонныя фонари и т. п. Работы учащихся въ художественныхъ и техническихъ учебныхъ заведеніяхъ.
- 3) **Рисовальныя и чертежныя принадлежности,** какъ-то: бумага, карандаши, циркуля, чертежныя столы и доски, акварельныя краски, кисти и т. п.
- 4) **Предметы оборудованія библіотекъ.** Способы воспроизведенія чертежей. Геодезическіе и всякіе измѣрительные приборы.

**Въ 8-й ОТДѢЛЪ:** А) **Памятники архитектуры и инженернаго дѣла, С.-Петербурга и его окрестностей** съ основанія города до царствованія Императора Александра III включительно. Оригиналы и копіи проектовъ и рисунковъ, гравюры литографіи и фотографіи, модели и описанія зданій и сооружений С.-Петербурга и его окрестностей. Оригинальныя предметы обстановки и обихода разныхъ эпохъ существованія С.-Петербурга.



**Въ 8-й Отдѣлѣ:** Б) Произведенія художественной архитектуры и инженернаго дѣла въ Россіи и за границей за послѣднія 25 лѣтъ. Проекты и модели архитектурныхъ и инженерныхъ сооружений существующихъ и предполагаемыхъ, а также конкурсные проекты, рисунки съ натуры, кроки и проч. Проекты и рисунки по художественной промышленности. Декоративная живопись.

**Классифицированы отдѣлы были подѣ слѣдующими названіями:**

- I. Отдѣлъ строительныхъ матеріаловъ и примѣненія ихъ.
- II. Отдѣлъ произведеній различныхъ ремеселъ и заводской промышленности по строительному дѣлу.
- III. Отдѣлъ санитарнаго зодчества.
- IV. Отдѣлъ противопожарныхъ техническихъ устройствъ.
- V. Отдѣлъ электро-механической въ примѣненіи къ строительному дѣлу.
- VI. Отдѣлъ художественнаго убранства жилищъ и отдѣлка зданій внутри и снаружи.
- VII. Отдѣлъ специальной литературы и учебныхъ пособій.
- VIII. Отдѣлъ историческій.

Организація послѣдняго „Историческаго Отдѣла“ на Выставкѣ не осуществилась. Предполагалось открыть отдѣлъ осенью 1908 г. въ залахъ Академіи Художествъ, но неопредѣленный характеръ Отдѣла и отсутствіе большинства руководителей, знатоковъ исторической старины С.-Петербурга, едва-ли не оставятъ за флагомъ сдѣланныя нѣкоторыми энергичными членами Общества Гражданскихъ Инженеровъ начинанія.

О самомъ „Обществѣ Гражданскихъ Инженеровъ“ можемъ сообщить со словъ Редакціи „Обозрѣніе Выставки“ слѣдующія свѣдѣнія: Дѣйствія свои Общество открыло 14 Октября 1894 года; говоря точнѣе, въ этотъ день былъ только утвержденъ уставъ Общества.

Въ настоящемъ,—Общество составляютъ: 1 почетный членъ **Э. И. Жиберъ**, 850 дѣйствит. членовъ и 22 члена соревнователя, а всего 873 члена, изъ которыхъ петербуржцы вошли въ  $\frac{1}{3}$  всего числа членовъ Общества, раздѣленныхъ на группы: Варшавскую, Московскую, Житомирскую, Воронежскую, Кавказскую, Курскую, Киевскую, Нижегородскую, Одесскую, Оренбургско-Тургайскую и Подольскую. Проявленная дѣятельность „Общества Гражданскихъ Инженеровъ“, до сихъ поръ, была самая разнообразная. Мы этимъ не хотимъ сказать, что члены Общества дѣйствовали въ разбродъ, по пословицѣ „каждый за себя, Богъ за всѣхъ“,—напротивъ „на первомъ мѣстѣ слѣдуетъ поставить участіе Общества въ разрѣшеніи затрудненій, встречаемыхъ его сочленами въ ихъ практической и научной дѣятельности. Въ этомъ случаѣ по словамъ Редакціи „Обозрѣніе Выставки“ Общество ставитъ себѣ задачей не только облегчить трудъ товарищей, „но и знакомитъ ихъ съ современнымъ положеніемъ той или другой научно-технической и художественной отрасли“\*).

При Обществѣ имѣется небольшая бібліотека (около 600 сочиненій) на разныхъ языкахъ.

Въ недавнее время было положено основаніе музею Общества, который имѣетъ раздѣлиться впоследствии на два отдѣла: первый, — заключающій въ себѣ образцы новѣйшихъ строительныхъ матеріаловъ и модели конструкций, и второй,—содержащій проекты гражданскихъ инженеровъ.

„Кромѣ техническо-художественной дѣятельности въ задачи Общества входитъ также и товарищеская взаимопомощь, выражающаяся въ выдачѣ ссудъ нуждающимся членамъ, въ присканіи имъ занятій и должностей, а также въ рекомендаціи сочленовъ по просьбѣ правительственныхъ и общественныхъ учреждений и частныхъ лицъ

и, наконецъ, къ выдачѣ безвозвратныхъ пособій и пенсій вдовамъ и сиротамъ товарищей“.

Черезъ посредство Общества, по словамъ редакціи „Обозрѣніе Выставки“, члены его получили работъ на сумму свыше 1.000.000 руб.

При Обществѣ состоитъ юрисконсультъ, который, помимо своихъ обязанностей, по дѣламъ всего Общества, готовъ во всякое время принять на себя веденіе дѣлъ каждаго члена Общества. Это говоритъ разумѣется не наша редакція, а опять же редакція „Обозрѣніе Выставки“, не упоминая, впрочемъ, о фамиліи юрисконсульта и не указывая мѣста его жительства. И такъ, „въ заключеніе, восклицаетъ редакція „Обозрѣніе Выставки“, „по справедливости“ ни какъ не возможно, не отмѣтить, „что Общество Гражданскихъ Инженеровъ уже въ первые годы своей дѣятельности дало не мало полезныхъ результатовъ не только личнаго, но и общественнаго значенія“\*\*).

Предложеніе принять званіе почетныхъ членовъ Комитета Выставки получили слѣдующіе извѣстные дѣятели:

**Авдаковъ**, Николай Степановичъ Предсѣдатель Совѣта Свѣздовъ Представителей Промышленности и Торговли.

**Беклемишевъ**, Владиміръ Александровичъ, профессоръ, Ректоръ Академіи Художествъ.

**Бенуа**, Александръ Николаевичъ, художникъ.

**Бенуа**, Альбертъ Николаевичъ, Инспекторъ по художественной части Министерства Торговли и Промышленности.

**Бенуа**, Леонтіи Николаевичъ, профессоръ.

**Брандтъ**, Александръ Андреевичъ, заслуженный профессоръ, Директоръ Института Инженеровъ Путей Сообщенія Императора Александра I.

**Бѣлелюбскій**, Николай Аполлоновичъ, заслуженный профессоръ.

**Верховской**, Владиміръ Михайловичъ, членъ Совѣта по желѣзнодорожнымъ дѣламъ.

**Войнаровскій**, Павелъ Дмитріевичъ, профессоръ Директоръ Электротехническаго Института Императора Александра III.



Почетный Членъ Общества Гражданскихъ Инженеровъ  
Заслуженный Профессоръ  
Эрнестъ Ивановичъ Жиберъ.

\*) Редакція **Альбома** привела въ кавычкахъ выраженія редакціи „Обозрѣніе Выставки“ (№ 1, стр. 6), т. к. не признаетъ возможнымъ утверждать, хотя бы даже косвенно, что самъ по себѣ Институтъ Гражданскихъ Инженеровъ Императора Николая I-го является не достаточно освѣдомленнымъ по части ознакомленія своихъ питомцевъ „съ современнымъ положеніемъ той или другой научно-технической и художественной отрасли“.

\*\*) Редакція „Альбома Выставки“, вполнѣ присоединяясь къ мнѣнію редакціи „Обозрѣніе Выставки“, вмѣстѣ съ тѣмъ, по поводу заключительнаго монолога, невольно, при его прочтеніи, вспомнила о чрезвычайно аппетитномъ русскомъ блюдѣ, а именно о гречневой кашѣ, т. к. „Обозрѣніе Выставки“ издавалось самимъ Обществомъ Гражданскихъ Инженеровъ.

**Вороновъ**, Александръ Александровичъ, профессоръ, Директоръ С.-Петербургскаго Технологическаго Института *Императора Николая I.*

**Гогень-фонъ**, Александръ Ивановичъ, академикъ архитектуры.

**Дмитріевъ**, Николай Всеволодовичъ, Гражданскій инженеръ.

**Жиберъ**, Эрнестъ Ивановичъ, заслуженный профессоръ.

**Ивановскій**, Леонардъ Станиславовичъ, инженеръ-технологъ, Завѣдывающій Строительною частью Отдѣла Казенной Продажи Питей.

**Китнеръ**, Геронимъ Севастьяновичъ, Предсѣдатель Императорскаго Общества Архитекторовъ, заслуженный профессоръ Института Гражданскихъ Инженеровъ *Императора Николая I.*

**Ковалевскій**, Владиміръ Ивановичъ, Предсѣдатель Императорскаго Русскаго Техническаго Общества.

**Косяковъ**, Василій Антоновичъ, профессоръ, Директоръ Института Гражданскихъ Инженеровъ *Императора Николая I.*

**Лагоріо**, Александръ Евгеньевичъ, заслуженный профессоръ, Управляющій Учебнымъ Отдѣломъ Министерства Торговли и Промышленности.

**Мещерскій**, Иванъ Всеволодовичъ, профессоръ, Директоръ Политехническаго Института.

**Нобель**, Людвигъ Людвиговичъ, инженеръ.

**Нобель**, Эммануиль Людвиговичъ, Коммерціи Савѣтникъ.

**Оприць**, Александръ Ильичъ, Начальникъ Окружнаго Военнаго Инженернаго Управленія.

**Рерихъ**, Николай Константиновичъ, Директоръ школы Императорскаго Общества Поощренія Художествъ.

**Рѣзцовъ**, Николай Александровичъ, С.-Петербургскій Городской Голова.

**Султановъ**, Николай Владиміровичъ, Предсѣдатель Техническаго Строительнаго Комитета Министерства Внутреннихъ Дѣлъ, заслуженный профессоръ Института Гражданскихъ Инженеровъ *Императора Николая I.*

**Сюзоръ**, графъ Павелъ Юрьевичъ, академикъ архитектуры, Предсѣдатель Общества Архитекторовъ-Художниковъ.

**Федоровъ**, Еграфъ Степановичъ, профессоръ, Директоръ Горнаго Института *Императрицы Екатерины II.*

**Щукинъ**, Николай Леонидовичъ, заслуженный профессоръ С.-Петербургскаго Технологическаго Института *Императора Николая I.* Директоръ Женскихъ Политехническихъ Курсовъ.

Кромѣ поименованныхъ лицъ, почетными членами Комитета Выставки значились:

*Финляндцы:* архитекторы изъ Гельсингфорса: **Аренбергъ**, **Нюстремъ**, **Саариненъ** и **Шербекъ** и *иностранцы:* **Бельчеръ**, Джонъ, архитекторъ (изъ Лондона). **Вагнеръ**, Отто, профессоръ (изъ Вѣны). **Вильсонъ**, архитекторъ (изъ Лондона). **Гофманъ**, городской архитекторъ (изъ Берлина). **Д'Аронко**, архитекторъ (изъ Константинополя). **Мессель**, архитекторъ (изъ Берлина). **Ольбрихъ**, профессоръ (изъ Дармштадта).

## Распорядительный Комитетъ Выставки

СОСТАВЛЯЛИ:

*Предсѣдатель:* **Шмаллингъ**, Леонтій Васильевичъ.

*Вице-Предсѣдатель:* **Галензовскій**, Степанъ Петровичъ.

*Генеральные Коммисары:* **Арцимовичъ**, Павелъ Васильевичъ (до 1 Юля 1908 г.). **Павловскій**, Александръ Кондратовичъ (послѣ 1 Юля 1908 г.).

*Секретарь:* **Васильевъ**, Левъ Степановичъ.

*Личный Секретарь Предсѣдателя:* **Бернардаци**, Александръ Александровичъ.

*Казначей:* **Мамоновъ**, Григорій Николаевичъ.

*Архитекторъ:* **Алексѣевъ**, Александръ Александровичъ.

## Личный составъ по Отдѣламъ:

**I ОТДѢЛЪ:** *Предсѣдатель:* **Вержицкій**, Федоръ Михайловичъ; *Секретарь:* **Каценленбогенъ**, Николай Давидовичъ. *Члены:* **Бѣлавенецъ**, Митрофанъ Ивановичъ; **Дальбергъ**, Александръ Дмитріевичъ; **Ивановъ**, Николай Николаевичъ; **Садорчукъ**, Семенъ Юльевичъ; **Эльенеръ**, Николай Федоровичъ.

**II ОТДѢЛЪ:** *Предсѣдатель:* **Пушкинъ**, Владиміръ Федоровичъ; *Секретарь:* **Алешинъ**, Павелъ Федотовичъ; *Члены:* **Рокицкій**, Евгенийъ Витольдовичъ.

**III ОТДѢЛЪ:** *Предсѣдатель:* **Павловскій**, Александръ Кондратовичъ; *Секретарь:* **Врублевскій**, Станиславъ Константиновичъ; *Члены:* **Казинъ**, Владиміръ Христофоровичъ; **Клейнъ**, Александръ Ивановичъ; **Кобелевъ**, Михаилъ Васильевичъ; **Розенбергъ**, Александръ Владиміровичъ; **Шретеръ**, Георгій Викторовичъ.

**IV ОТДѢЛЪ:** *Предсѣдатель:* **Старостинъ**, Василій Васильевичъ; *Секретарь:* **Поповъ**, Сергій Семеновичъ; *Члены:* **Мамоновъ**, Григорій Николаевичъ; **Хржонстовскій**, Георгій Павловичъ.

**V ОТДѢЛЪ:** *Предсѣдатель:* **Савельевъ**, Николай Федоровичъ; *Секретарь:* **Носалевичъ**, Юсифъ Ивановичъ; *Члены:* **Бакѣевъ**, Николай Константиновичъ; **Киршнеръ**, Левъ Осиповичъ; **Логачевскій**, Михаилъ Ивановичъ; **Рейсъ**, Владиміръ Ахилесовичъ; **Смилянскій**, Владиміръ Семеновичъ; **Щаповъ**, Сергій Николаевичъ.

**VI ОТДѢЛЪ:** *Предсѣдатель:* **Галензовскій**, Степанъ Петровичъ; *Секретарь:* **Ильинъ**, Левъ Александровичъ; *Члены:* **Васильевъ**, Николай Васильевичъ; **Падлевскій**, Юсифъ Владиміровичъ; **Перетятковичъ**, Маріанъ Маріановичъ; **Фетисовъ**, Петръ Павловичъ.

**VII ОТДѢЛЪ:** *Предсѣдатель:* **Бекеръ**, Робертъ Рудольфовичъ; *Секретарь:* **Васильевъ**, Левъ Степановичъ; *Чл.:* **Макаровъ**, Павелъ Михайловичъ.

## ИСПОЛНИТЕЛЬНЫЯ КОМИССІИ И БЮРО ПРИ КОМИТЕТѢ:

**СТРОИТЕЛЬНАЯ КОМИССІЯ:** **Вержицкій**, Федоръ Михайловичъ; **Ильинъ**, Левъ Александровичъ; **Соколовскій**, Владиміръ Нико аевичъ; *Архитекторъ:* **Алексѣевъ**, Александръ Александровичъ; *Ст. Производит. работъ:* **Старостинъ**, Василій Васильевичъ; *Производители работъ:* **Габе**, Руфимъ Михайловичъ; **Карнѣевъ**, Андрей Павловичъ; **Пановъ**, Сергій Васильевичъ; **Ротгольцъ**, Георгій Давидовичъ; **Ошмянскій**, Борисъ Антоновичъ.

**БЮРО ПЕЧАТИ:** *Редакторы:* **Кобелевъ**, Михаилъ Васильевичъ; **Логачевскій**, Михаилъ Ивановичъ; *Члены:* **Врублевскій**, Станиславъ Константиновичъ; **Котовичъ**, Николай Ивановичъ; **Рокицкій**, Евгенийъ Витольдовичъ.

**КОМИССІЯ ПО УСТРОЙСТВУ РАЗВЛЕЧЕНІЙ:** **Арцимовичъ**, Павелъ Васильевичъ; **Фетисовъ**, Петръ Павловичъ; **Хржонстовскій**, Георгій Павловичъ.

**КОНТРОЛЬНАЯ КОМИССІЯ:** **Алешинъ**, Павелъ Федоровичъ; **Врублевскій**, Станиславъ Константиновичъ; **Павловскій**, Александръ Кондратовичъ; **Хржонстовскій**, Георгій Павловичъ; **Щаповъ**, Сергій Николаевичъ.

## Почетные Члены Комитета, принимавшіе участіе въ дѣлѣ Выставки.

Академикъ, Дѣйствительный Членъ Императорской Академіи Художествъ, Инспекторъ по Художественной Части Министерства Торговли и Промышленности, Почетный Членъ и Учредитель Императорскаго Общества Русскихъ Акварелистовъ.



Альбертъ Николаевичъ  
Б Е Н У А.



Художникъ, Александръ Николаевичъ Б Е Н У А, за работой, въ своемъ кабинетѣ.

Почетные Члены Комитета, принимавшіе участіе въ дѣлѣ Выставки.

Профессоръ, Архитекторъ Высочайшаго  
Двора, Дѣйствительный Статскій Совѣтникъ,



Леонгій Николаевичъ  
Б Е Н У Д.

Заслуженный Профессоръ, Директоръ Института  
Инженеровъ Путей Сообщенія Императора Александра I,  
Дѣйствительный Статскій Совѣтникъ,

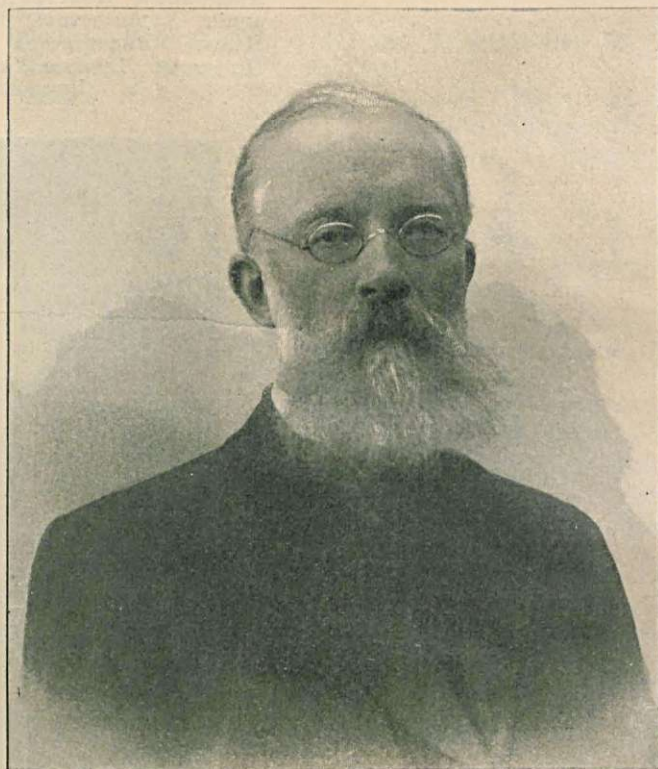

Александръ Андреевичъ  
Б Р А Н Д Т Ъ.

Заслуженный Профессоръ, Завѣдывающій Механич.  
Лабораторіей Института Инженер. Путей Сообщенія,  
Тайный Совѣтникъ,



Николай Аполлоновичъ  
Б Ѣ Д Е Л Ю В С К І Й.

Членъ Совѣта по Желѣзнодорожнымъ Дѣламъ,  
Инженеръ Путей Сообщенія, Тайный Совѣтникъ,



Владиміръ Михайловичъ  
В Е Р Х О В С К О Й.

Почетные Члены Комитета, принимавшіе участіе въ дѣлѣ Выставки.

Профессоръ, Директоръ Электротехническаго  
Института Императора Александра III,



Павель Дмитріевичъ  
ВОЙНАРОВСКІЙ.

Профессоръ, Директоръ С.-Петербургскаго  
Технологическаго Института Императора Николая I,



Александръ Александровичъ  
ВОРОНОВЪ.

Гражданскій Инженеръ, Гласный СПб. Гор.  
Думы, Дѣйствительный Статскій Совѣтникъ,



Николай Всеволодовичъ  
ДМИТРИЕВЪ.

Инженеръ Технологъ, Завѣдывающій Строит.  
Частью Отдѣла Каз. Прод. Пит., Дѣйствительный  
Статскій Совѣтникъ,



Леонардъ Станиславовичъ  
ИВАНОВСКІЙ.

Почетные Члены Комитета, принимавшіе участіе въ дѣлѣ Выставки.

Предсѣдатель Императорскаго Русскаго Техническаго Общества, Тайный Совѣтникъ,



Владиміръ Ивановичъ  
КОВАЛЕВСКІЙ.

Профессоръ, Директоръ Института Гражданскихъ Инженеровъ Императора Николая I, Дѣйствит. Статскій Совѣтникъ.



Василій Антоновичъ  
КОСЯКОВЪ.

Заслуженный Профессоръ, Управляющій Учебнымъ Отдѣломъ М-ва Торговли и Промышленности Тайный Совѣтникъ,



Александръ Евгеніевичъ  
ЛАГОРИО.

Почетные Члены Комитета, принимавшие участие въ дѣлѣ Выставки.

Профессоръ, Директоръ С.-П. Политехническаго  
Института,



Иванъ Всеволодовичъ  
МЕЩЕРСКІЙ.

Начальникъ Инженеровъ С.-Петербургскаго  
Военнаго Округа, Инженеръ-Генераль-Лейтенантъ,



Александръ Ильичъ  
ОПРИЦЪ.

Директоръ Школы и Худож.-ремесл. Мастерской  
Императорскаго Общества Поощренія Художествъ,



Николай Константиновичъ  
РЕРИХЪ.

Почетные Члены Комитета, принимавшие участие въ дѣлѣ Выставки.

Инженеръ Технологъ, С.-Петербургскій  
Городской Голова, Предсѣдатель Спб. Городск.  
Училищнаго Совѣта,



Николай Александровичъ  
Р Ъ З Ц О В Ъ.

Академикъ Архитектуры, Предсѣдатель III Отд.  
**Императорскаго** Русскаго Технич. Общества, Пред-  
сѣдатель Общества Архитекторовъ-Художниковъ,  
Дѣйствительный Статскій Совѣтникъ,



Графъ Павелъ Юрьевичъ  
С Ю З О Р Ъ.

Заслуженный Профессоръ Спб. Технологиче-  
скаго Института, Директоръ Спб. Женскихъ  
Политехническихъ Курсовъ, Тайный Совѣтникъ,



Николай Леонидовичъ  
Ш У К И Н Ъ.

Профессоръ, Директоръ Горнаго Института  
**Императрицы Екатерины II**, Дѣйствительный  
Статскій Совѣтникъ,

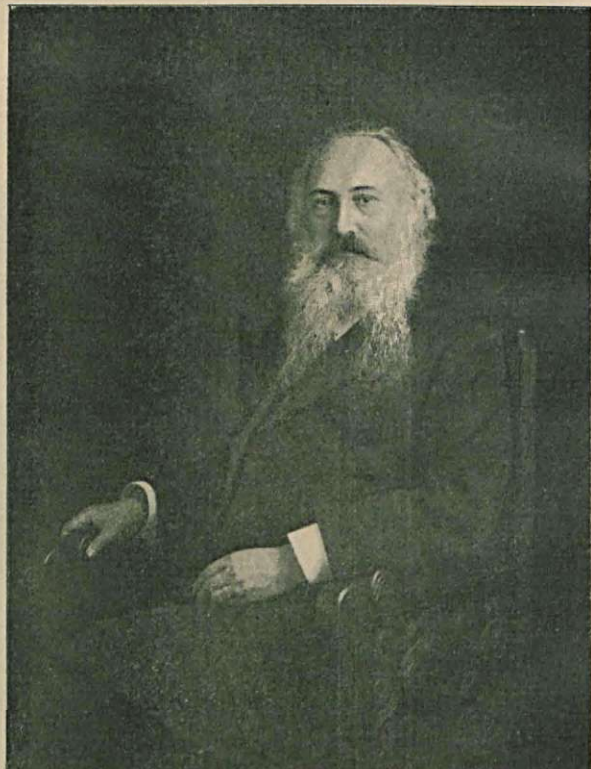

Евграфъ Степановичъ  
Ф Е Д О Р О В Ъ.



## Распорядительный Комитетъ Выставки.



**ВЕРХЪ:** въ срединѣ, Предсѣдатель,—Леонтій Васильевичъ ШМЕЛЛИНГЪ.  
справа, Вице-Предсѣдатель,—Стефанъ Петровичъ ГАЛЕНЗОВСКІЙ.  
слѣва, Генеральный Комиссаръ,—Александръ Кондратовичъ ПАВЛОВСКІЙ.

**ЦЕНТРЪ:** Архитекторъ,—Александръ Александровичъ АЛЕКСѢЕВЪ.  
справа, Секретарь,—Левъ Степановичъ ВАСИЛЬЕВЪ.  
слѣва, Личный Секретарь Предсѣдателя,—Александръ Александровичъ БЕРНАРДАЦЦИ.

**НИЗЪ** Казначей,—Григорій Николаевичъ МАМОНОВЪ.

## Личный Составъ по Отдѣламъ.

### ВЕРХЪ:

Первый (слѣва): Михаилъ Васильевичъ КОБЕЛЕВЪ, Редакторъ изданій Комитета Выставки.  
Второй (слѣва): Николай Федоровичъ САВЕЛЬЕВЪ, Предсѣдатель V Отдѣла.  
Третій (посрединѣ): Федоръ Михайловичъ ВЕРЖВИЦКІЙ, Предсѣдатель I Отдѣла.  
Первый (справа): Георгій Давидовичъ РОТГОЛЬЦЪ, Производитель работъ.  
Второй (справа): Робертъ Рудольфовичъ ВЕКЕРЪ, Предсѣдатель VII Отдѣла.



### СРЕДИНА:

Первый (слѣва): Петръ Павловичъ ФЕТИСОВЪ, зав. VI отдѣломъ.  
Второй (слѣва): Евгений Евгеньевичъ Данеере, Чл. сотрудникъ.  
Центръ . . . Владиміръ Николаевичъ СОКОЛОВСКІЙ, Предсѣдатель Правленія Общ-ва Гражд. Инженеровъ.  
Первый (справа): Павелъ Федоровичъ АЛЕШИНЪ, Секретарь, Зав. VII Отдѣломъ, Чл. Контрольной Комиссіи.  
Второй (справа): Георгій Викторовичъ ШРЕТЕРЪ, зав. III Отдѣломъ.

### НИЗЪ:

Первый (слѣва): Семень Юліановичъ СИДОРЧУКЪ, Чл. Сотрудникъ I Отдѣла.  
Второй (слѣва): Николай Давидовичъ КАЦЕНЕЛЕНБОГЕНЪ, Секретарь I Отдѣла.  
Третій (по срединѣ): Митрофанъ Ивановичъ ВЪЛAVЕНЕЦЪ, Чл. Сотрудникъ I Отдѣла.  
Первый (справа): Сергій Семеновичъ ПОПОВЪ, Секретарь, зав. IV Отдѣломъ.  
Второй (справа): Евгений Витольдовичъ РОКИЦКІЙ, Чл. Сотрудникъ зав. II Отдѣломъ.

## ИДЕЯ ВЫСТАВКИ И ЕЯ ОСУЩЕСТВЛЕНИЕ.

Мысль объ устройствѣ въ С.-Петербургѣ—Обществомъ Гражданскихъ Инженеровъ Выставки новѣйшихъ усовершенствованій въ строительной технику, — впервые — была высказана Гражданскимъ Инженеромъ Николаемъ Всеволодовичемъ Дмитриевымъ \*) въ концѣ 1902 года, но, въ зависимости отъ ряда угнетающихъ причинъ, эта мысль могла перейти въ дѣло только въ текущемъ 1908 году.

О значеніи Строительно-Художественной Выставки мы позволимъ себѣ говорить словами другого ближайшаго ея инициатора Гражданскаго Инженера Александра Кондратовича Павловскаго, докладъ котораго сдѣланный Обществу

чается этотъ прогрессъ. Естественные и старые искусственные матеріалы замѣняются новыми искусственными матеріалами,—на смѣну камнямъ и кирпичамъ является бетонъ и желѣзо-бетонъ; на смѣну старымъ, тяжелымъ металлическимъ конструкціямъ—являются легкія и, въ тоже время, болѣе рациональныя. Санитарное зодчество, отвѣчая запросамъ гигиены, все болѣе и болѣе развивается,—являются новые типы системъ отопленія и вентиляціи, новые способы освѣщенія, озонированіе питьевой воды въ цѣляхъ ея обезвреживанія, биологическіе способы очистки сточныхъ водъ, болѣе усовершенствованные способы уничтоженія отбро-



(Фотоц. „Прогрессъ“).

Молебень передъ открытіемъ Выставки 15 мая 1908 года.

(Съ фотогр. К. К. Булла).

въ 1905 г., по нашему разумѣнію, вполне ясно опредѣляетъ жизненную суть выставокъ вообще и Строительной Выставки въ особенности.

Профессоръ А. К. Павловскій выразилъ въ докладѣ слѣдующее:

„Всякое дѣло, если только оно не мертво по своему внутреннему содержанию,—развивается и прогрессируетъ, неудачное —отпадаетъ и на смѣну ему является — новое и лучшее.

Тоже самое можно сказать и относительно строительной техники; сама жизнь предъявляетъ къ ней все новыя и новыя требованія и, отвѣчая на эти запросы, техника все больше и больше совершенствуется и прогрессируетъ. Какую бы отрасль строительной техники вы не взяли, —вездѣ замѣ-

совъ, сокращающихъ жизнь человѣка въ населенныхъ пунктахъ; противопожарная техника даетъ намъ новые способы устройства огнестойкихъ строеній, превращаетъ горючіе матеріалы почти въ несгораемые; что же наконецъ сказать объ электро-техникѣ? Въ этой отрасли прогрессъ идетъ съ такой головокружительной быстротою, что даже лица специально занятыя электро-техникой и тѣ съ трудомъ слѣдятъ за всѣми усовершенствованіями въ этой отрасли. Въ дѣлѣ художественнаго убранства жилищъ и зданій замѣчается тотъ-же прогрессъ, та-же лихорадочная работа. Появленіе новаго стиля, который съ такимъ успѣхомъ завоевываетъ себѣ теперь положеніе, показываетъ, что и въ этой отрасли люди работаютъ, ищутъ новаго и лучшаго и даютъ его. Впрочемъ, продолжаетъ профессоръ Павловскій, „нарисованная мною сейчасъ картина является лишь слабымъ отраженіемъ дѣйствительнаго прогресса тех-

\*) Портретъ Н. В. Дмитриева помѣщенъ на стран. 11-й.

ники. Больше ярким и наглядным выразителем прогресса в каждой отрасли—являются выставки, в которых будет сконцентрировано все наилучшее по всем отраслям добывающей и обрабатывающей промышленности, техники и художественных промыслов. Такие выставки могут включать в себя и объяснительные рефераты и планы учебно-воспитательных курсов, при чем разумнее весьма желательны к этим предметам разъяснения непосредственно даваемые тут же на выставке, каким путем достигнется и гораздо полнее и гораздо легче, намеченная нашим товарищем Татариновым цель посредством научных курсов облегчить провинциальным гражданским инженерам возможность ознакомления с новейшими усовершенствованиями в чем бы он не выражался.

Вопрос о выставке, как это видно из доклада А. К. Павловского, связывался первоначально с Всероссийским Съездом Гражд. Инженеров, по поводу которого Обществом была избрана специальная Комиссия для разработки положения об этом Съезде и для его созыва. На двух совместных заседаниях этой Комиссии вопрос о выставке обсуждался весьма подробно и наконец соединенное заседание Комиссии по организации Съезда и Правление Общества постановили предложить очередному собранию—организовать устройство выставки в 1906 году, даже в том случае, если, по каким бы то ни было причинам, Съезд Гражданских Инженеров не мог бы состояться к этому времени официально.

Местом для предполагаемой выставки намечались следующие помещения:

- 1) Выставочные залы Соляного Городка.
- 2) Михайловский манеж.
- 3) Таврический дворец.
- и 4) Выставочные залы Пассажа.

Все вышесказанное в свою очередь привело к организации Комитета и к выработке им программы и правил Строительно-Художественной выставки 1906 года.

Комитет заявил:

„Постоянный прогресс в строительной технике сопровождается рядом изобретений и усовершенствований, постепенно вытесняющих старые, менее совершенные материалы, приборы и способы производства работ; но первоначальное применение усовершенствований, во многих случаях, ограничивается небольшим кругом лиц случайно ознакомившихся с ними непосредственно, многие же из этих усовершенствований совершенно глоснуть, единственно вследствие недостаточного знакомства с ними не только потребителей—домохозяев, но часто даже инженеров и архитекторов; при таком положении теряют и фирмы, не могущие извлечь из этих изобретений той пользы, на которую они могли бы рассчитывать, и потребители, не имеющие возможности ознакомиться с улучшениями сделанными в той или иной отрасли техники. Широкая реклама, рассылаемая фирмами, далеко не всегда достигает своей цели и только непосредственное ознакомление с этими усовершенствованиями дает возможность более широкого применения, и распространения их, но такое ознакомление доступно сравнительно небольшому кругу потребителей, для большинства же из них эти результаты прогресса остаются долгое время неизвестными и не ясны.

Наиболее ярким выразителем прогресса во всякой отрасли являются выставки, на которых сосредоточивается все лучшее, что имеется в той или иной отрасли; здесь потребитель имеет полную возможность ознакомиться со всеми усовершенствованиями, критически относиться к ним на основании научных исследований и путем сравнения с другими выставленными предметами,—фирмы же, знакомясь с ними громадный контингент посетителей,—получают прекрасную рекламу для своих изделий. Эта взаимная польза извлекаемая из выставок как потребителями так и фирмами, сознается обществом все больше и больше, наглядным показателем чего служит громадное количество посетителей всяких выставок не исключая и специальных.

Мы не будем приводить дальнейших заявлений Комитета по поводу предполагавшегося устройства „Строительно-Хозяйственной выставки в 1906 году“, скажем только, что соображения эти, несмотря на массу препятствий, все же, в результате дали устройство выставки хотя и не в 1906-м, а только в 1908-м году, но зато план выставки был Обществом Гражданских Инженеров разработан значительно шире, причем для экспонатов установлены следующие правила:

1) На выставку принимаются экспонаты как русские, так и иностранные.

2) Выставляемые предметы могут быть представлены и в виде моделей и чертежей. Желательно также, чтобы они сопровождались пояснениями, результатами исследований, графиками, статистическими данными и проч.

3) Экспонаты, выставляемые в оригиналах, подвергаются осмотру и оценке экспертных комиссий, в состав которых войдут также и лица по выбору самих экспонентов. На основании заключений экспертных комиссий, за лучшие экспонаты, будут выданы нижеследующие награды:

а) От Министерства Торговли и Промышленности: большая и малая золотые медали \*),

б) большая и малая серебряные медали,

в) бронзовые медали,

г) похвальные отзывы;

д) От Общества Гражданских Инженеров: почетные дипломы 1-ой степени (Высшая награда) и почетные дипломы 2-ой степени,

а также и награды от некоторых правительственных и общественных учреждений и организаций.

5) Учреждения и лица, желающие принять участие на выставке, заявляют о том Комитету выставки письменно на установленных бланках сообщая в них наименование выставляемых предметов, количество их и размеры необходимого для размещения их места.

6) Прием экспонатов зависит от Комитета выставки.

7) За право участия на выставке будет взиматься:

а) Сообразно занимаемому пространству плата за места в крытых помещениях выставки:

за 1 квадрат. метр на полу . . .	30 руб. — коп.
„ 1 „ „ „ стѣнѣ . . .	15 „ — „
„ 1 „ „ „ потолкѣ . . .	7 „ 50 „

б) Предоставляются под устройство отдельных павильонов, киосков, ресторанов, кафе, театров и т. п. места на выставочной площади по 7 руб. 50 коп. за квадратный метр поверхности земли. Все проекты сооружений должны быть представлены на одобрение Комитета выставки.

*Примѣчаніе 1.* Места у стѣн, оплаченные по квадратному содержанию пола, дают право на закрытие стѣны в высоту не более полутора метра от пола; все же остальная высота стѣны занимаемая экспонатами, должна быть оплачена отдельно.

*Примѣчаніе 2.* Все части квадрат. метра считаются за целый метр.

8) Экспоненты платят за электрическую энергию, необходимую для приведения в действие их экспонатов, за устраиваемое по их желанию специальное освещение отдельными лампочками и за использованные ими для экспонатов воду и газ, на основании установленного для выставки тарифа.

9) Плата за места на выставке вносится через два недели по подаче заявления и по получении согласия от Комитета. Места отводятся по указанию Комитета выставки.

В случае отказа экспонента от участия в выставке, внесенная им плата ни в коем случае не возвращается.

10) Сроки доставки экспонатов в помещение выставки: начало 15 апреля 1908 г., конец—10 мая 1908 г.; после этого срока экспонаты на выставку не допускаются, а деньги, внесенные за место, остаются в распоряжении Комитета выставки.

\*) На золотые медали будут выданы соответствующие дипломы, самые же медали будут выданы экспонентам по внесению ими за большую медаль 104 руб., а за малую—68 рублей.

11) Все расходы по присылке, обратной доставке, упаковке экспонатов, по устройству витрин, щитов и т. п. лежат на обязанности экспонентов.

12) Все установочные работы производятся экспонентами не иначе как с разрешения и по указаниям Комитета Выставки.

13) Все предметы, поступившие на Выставку, находятся в ведении экспонентов, но могут быть взяты с Выставки не ранее ее закрытия.

14) Страхование как от огня так и от покражи, выставяемых предметов, предоставляется экспонентам.

ими предметы и сделанные устройства в течение 1 месяца после закрытия Выставки, причем за ремонт испорченных ими полов, стѣн и проч. уплачивают по соглашению с Комитетом Выставки. После этого срока Комитет распоряжается уборкой и хранением оставленных экспонентами предметов за их счет и страх. Если, по истечении одной недели, экспоненты не примут обратно своих вещей, то эти вещи будут считаться оставленными в собственность Комитета Выставки.

19) Копирование и воспроизведение экспонатов чертежами, рисунками, фотографией и иными способами допу-

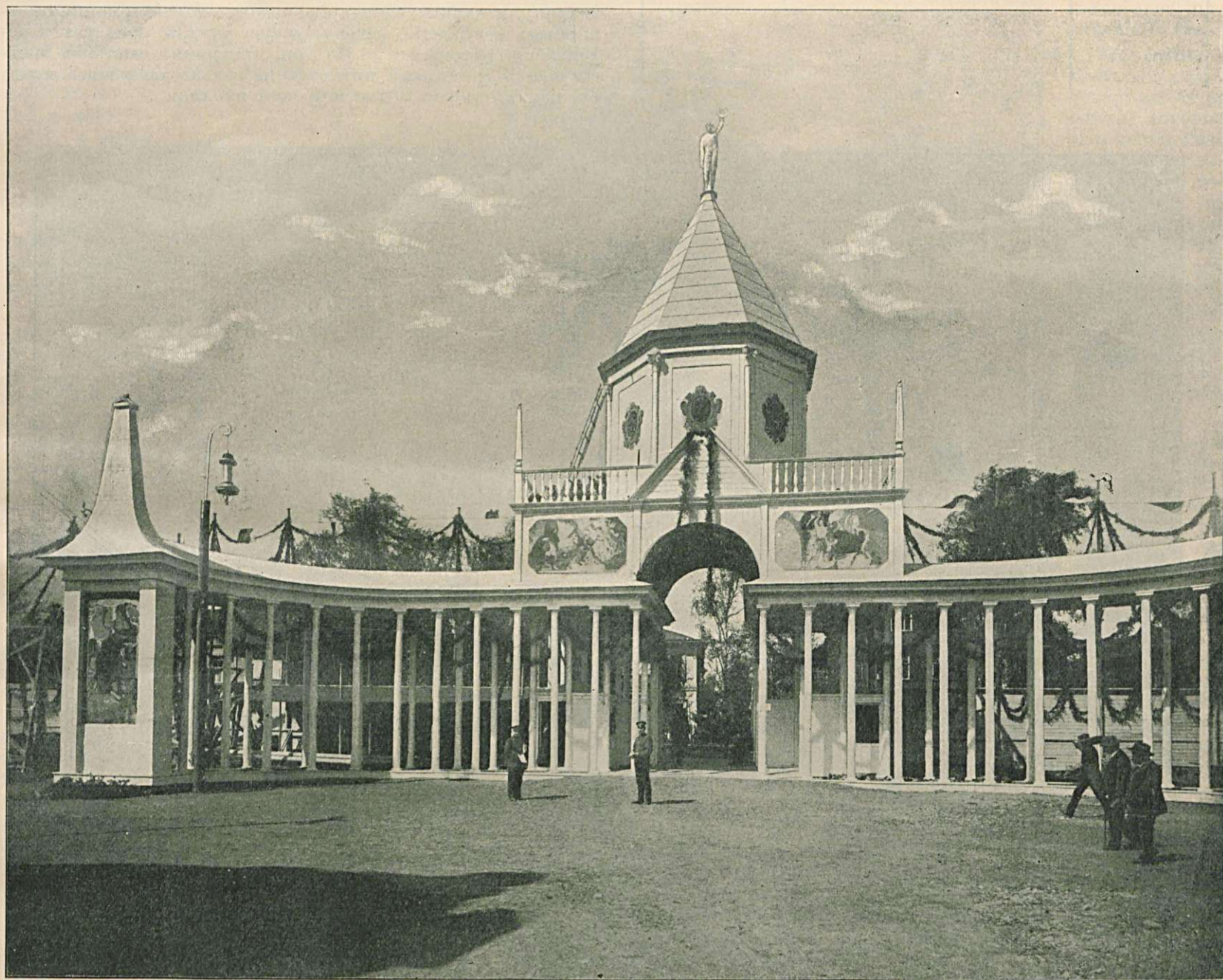

(Дизайн. „Прогресс“).

Главный вход на Выставку со стороны Новой Деревни.  
(Внутренний вид).

(Съ фотогр. С. А. Соколова).

15) Экспонаты как русского, так и иностранного производства будут по окончании Выставки перевозиться обратно по русским железным дорогам бесплатно; для права пользования бесплатной обратной доставкой предметы, отправляемые на Выставку, должны быть адресованы исключительно на имя Комитета Выставки.

16) Экспонаты иностранного производства, адресованные на Выставку, ввозятся в Россию беспошлинно при условии обратного их вывоза за границу в течение одного месяца по закрытии Выставки.

17) Желательно, чтобы при экспонатах находились представители фирм. Экспоненты пользуются личными бесплатными билетами для себя и своих представителей, а также необходимого числа помощников и рабочих.

18) Экспоненты обязаны снять и убрать выставяемые

экспонаты только с разрешения Комитета Выставки и с согласия экспонента.

20) Продажа экспонатов разрешается при условии, чтобы проданные предметы замѣнялись немедленно же дубликатами или же оставались на Выставке до ее закрытия.

21) Предметы находящиеся на Выставке, продаются при посредстве Бюро Комитета Выставки, при чем 10% от продажной цены поступают в фонд Выставки. На всех предметах, предназначенных к продаже, должна быть означена цена, при чем для иностранных экспонатов в эту цену должна быть включена причитающаяся за них пошлина.

22) Экспоненты обязаны исполнять в точности все касающиеся до них правила, а равно и те распоряжения, которые будут устанавливаемы Комитетом.

**ТАРИФЪ ЭЛЕКТРИЧЕСКОЙ ЭНЕРГИИ  
ДЛЯ ОСВѢЩЕНІЯ.**

Сила свѣта лампочекъ накаливанія.	Іюнь, іюль, августъ, сентябрь.	Іюль, августъ, сентябрь.	Августъ, сентябрь.	Сентябрь.
	4 мѣсяца.	3 мѣсяца.	2 мѣсяца.	1 мѣсяць.
5 свѣчей . .	3 рубля.	2 р. 50 к.	2 рубля.	1 р. 50 к.
10 свѣчей . .	6 рублей.	5 " - "	4 " "	3 " - "
16 свѣчей . .	9 " "	7 " 50 "	6 рублей.	4 " 50 "
25 свѣчей . .	15 " "	12 " 50 "	10 " "	7 " 50 "
10 амперъ . .	60 " "	50 " - "	40 " "	30 " - "

городской и общества гражданскихъ инженеровъ. Остальное все было пусто. Это дало поводъ ко всякимъ шуткамъ, къ замѣткамъ какъ будто бы недоброжелательнымъ въ то время, когда, какъ идея, такъ и организація выставки заслуживаютъ всеобщей поддержки. Да, заслуживаютъ и этого не станеть никто отрицать...

По своимъ размѣрамъ, Выставка является первой въ Петербургѣ и первой въ Россіи, если не считать всероссійскихъ выставокъ, бывшихъ въ Москвѣ и Нижнемъ-Новгородѣ, и французской выставки въ Москвѣ.

По своему назначенію Выставка тоже первая въ Россіи, такъ какъ выставки при сѣздахъ были узки по своей программѣ. Программа выставки охватываетъ все отрасли строительства и все, что съ ними соприкасается, т.-е. электротехнику, механику, санитарію, подачу скорой помощи, омеблировку, освѣщеніе, гигиеническую утварь, средства передвиженія грузовъ и т. д. По этой программѣ выставка представляетъ громадный интересъ не только для узкаго круга специалистовъ, но и для широкой публики...

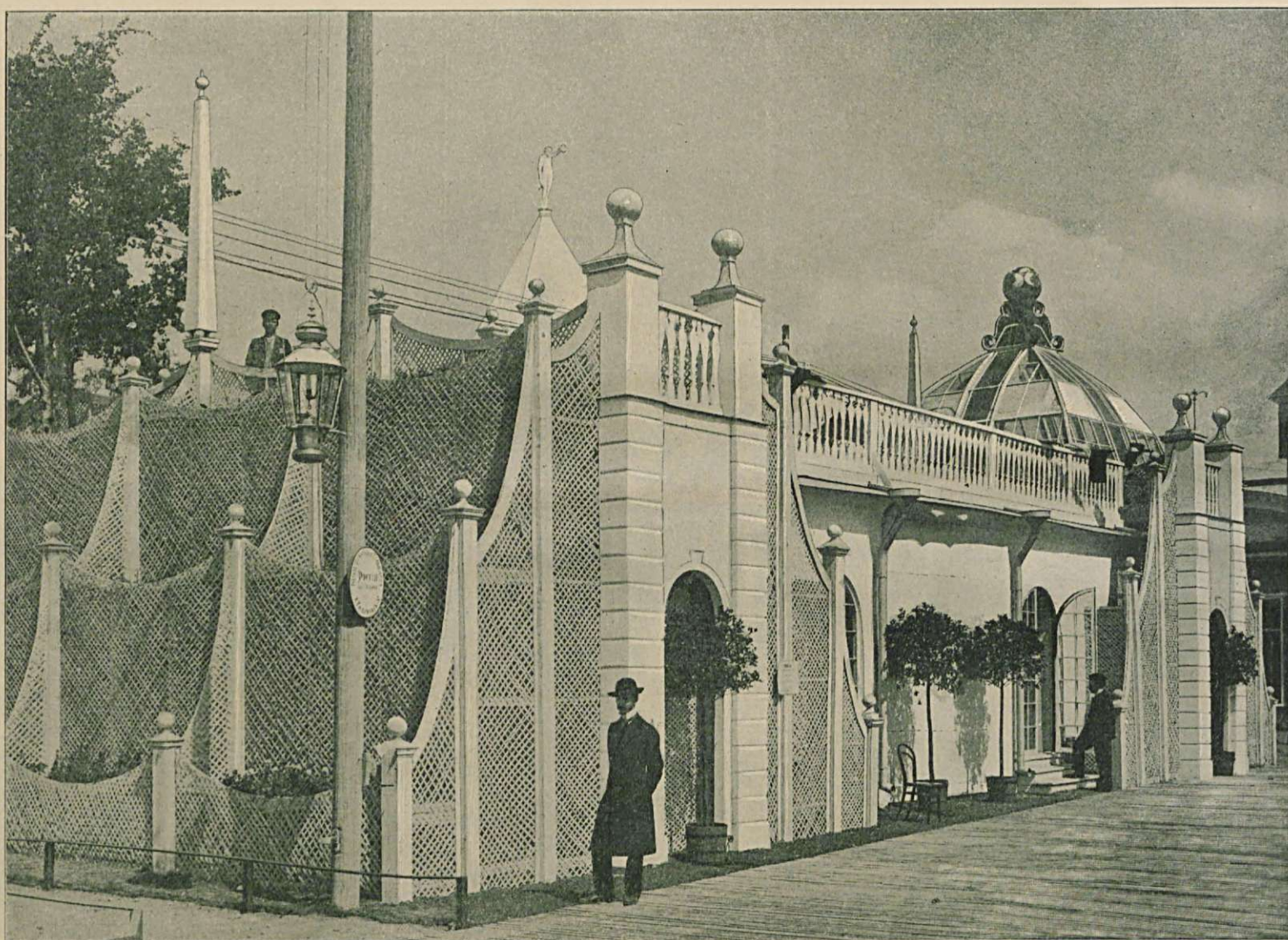

Павильонъ Общества Гражданскихъ Инженеровъ съ читальнымъ заломъ и Лабораторіей Института Путей Сообщенія Императора Александра I. (Съ фотогр. К. К. Булла).

(Фото-циклогр. „Прогрессъ“).

За проводку и установку каждой лампочки взимается плата въ размѣрѣ 3 рублей.

Тарифъ за электрическую энергію постояннаго тока, отъ собственной электрической станціи Комитета, въ 110—120 вольтъ и въ 220—240 вольтъ, для приведенія въ дѣйствіе электродвигателей оплачивается по 3 коп. за гектоуаттъ-часъ по счетчику экспонента.

Вода будетъ доставляться по цѣнѣ 15 коп. за 100 ведеръ.

Объ открытіи Выставки газеты писали слѣдующее:

**„Новое Время“:**

Говорятъ, что ни одна еще международная выставка не была готова ко дню своего открытія. Наша Строительно-Художественная Выставка лишній разъ поддержала установившійся обычай и, какъ извѣстно, въ день открытія былъ готовъ буфетъ, образцовая прачешная, да отчасти отдѣлы

Выставка будетъ живописна прежде всего благодаря ея мѣстоположенію. Часть ея помѣщается на берегу Б. Невки на мѣстѣ бывшей „Ливадіи“. Вдоль всего берега на протяженіи 160 сажень устраивается набережная-эстокада, шириной 4 сажени.

По всему участку Ливадіи будутъ раскинуты павильоны: общій павильонъ подъ экспонаты города Петербурга, машинный и около 30 павильоновъ различныхъ фирмъ; затѣмъ ресторанъ и театръ, гдѣ будутъ даваться представленія всемирно-извѣстнаго берлинскаго театра „Ураніи“ и кинематографическія представленія. Рядомъ съ театромъ будетъ помѣщена фабричная труба, высотой 40 метровъ; внутри ея будетъ ходить лифтъ и желаніе могутъ подняться на площадку, помѣщающуюся на высотѣ 35 метровъ, откуда откроется видъ на весь Петербургъ и взморье. Отъ трубы будетъ идти „веселый жолобъ“, хорошо извѣстный за границей и пока

не знакомый у насъ. У эстакады „Ливадіи“ устроена пристань для пароходовъ финляндскаго пароходства и для моторныхъ лодокъ. Последнія будутъ даваться на прокатъ для прогулокъ. Сообщение между территориями выставки на Каменномъ островѣ и „Ливадіи“ будетъ поддерживаться пароходами, на которыхъ посѣтителѣ будутъ перевозиться безвозмездно съ одного берега на другой въ теченіе всего времени дѣйствія выставки.

На Каменномъ островѣ расположены 2-й общій павильонъ, павильоны министерства торговли и промышленности, министерства Двора, концертный павильонъ на 1,500 человекъ, гдѣ ежедневно будутъ даваться симфоническія концерты оркестромъ графа Шереметева подъ управленіемъ г. Владимірова и при участіи русскихъ музыкальныхъ и вокальныхъ силъ, кафе-ресторанъ, эстрада для духового оркестра, ball-op-cartif и рядъ отдѣльныхъ павильоновъ различныхъ фирмъ.

Выставка должна имѣть значеніе прежде всего потому, что ее устраиваетъ самъ потребитель — это должно сблизить его съ производителемъ — а затѣмъ, благодаря сѣздамъ. Предполагаются сѣзды гражданскихъ инженеровъ, дѣятелей по распространенію черепицы, сѣздъ по судоходству и т. д. Если съ Выставкой ознакомятся широкая масса публики, то все вмѣстѣ взятое дастъ сильный толчекъ къ развитію нашей строительной и художественной промышленности.

**„Бирж. Вѣдом.“:**

Открывающаяся международная стро-

ительно-художественная Выставка задумана по широкой программѣ, обнимающей не только технику зодчества, но и все, вообще, декоративное искусство. Значеніе послѣдняго въ современной жизни весьма велико, хотя фабричное производство нанесло жестокой ударъ художественно-ремесленной промышленности. Въ современномъ фабричномъ производствѣ возможно усилить эстетическій элементъ, внося художественность въ изготовленіе проектовъ и шаблоновъ. Обширная задача эта требуетъ единенія между промышленностью и искусствомъ. Какіе блестящіе успѣхи возможны въ этомъ направленіи, показываетъ примѣръ нашего книжнаго дѣла. Книга и ея украшеніе благодаря работамъ современныхъ русскихъ рисовальщиковъ, иллюстраторовъ и виньетистовъ, стали на небывалую высоту. Оче-

видно, вся обстановка современной жизни могла бы быть столь же облагорожена, если бы развился эстетическій вкусъ публики. Въ этомъ отношеніи немалое влияніе можетъ оказать и открывающаяся строительно-художественная Выставка.

**„Одесскій Листокъ“,**

не опуская случая прорекламировать и самого себя, вѣроятно въ лицѣ г. Бормана, говорилъ:

Тотъ интересъ, съ которымъ промышленные круги отнеслись къ Выставкѣ, позволилъ ей обойтись безъ всякихъ субсидій со стороны правительства и создать на частныя средства дѣйствительно большое культурное дѣло.

На Выставкѣ будутъ сосредоточены образцы человеческого труда и гениа за послѣднія 25 лѣтъ.

Съ наглядностью здѣсь обнаружится то мѣсто, которое занимаетъ Россія въ ряду современныхъ государствъ, и, какъ передавалъ намъ проф. Л. Н. Бенуа, всѣ будутъ поражены картиной успѣха, который проявила Россія въ теченіе послѣдняго времени.

Всѣ наши научныя завоеванія въ области строительнаго искусства, вся эволюція зодчества предстанутъ передъ обозрѣвателемъ.

Что касается „Петербургской Газеты“, такъ она, прямо захлебываясь отъ удовольствія, сообщила между прочимъ, что:

„Гвоздемъ Выставки явится грандіозный комитетскій павильонъ, выстроенный на мѣстѣ бывшаго театра „Ливадія“. На этомъ же берегу устраивается особая, протяженіемъ въ 150 сажень, набережная, напоминающая со-

бою „пляжъ“ въ курортахъ съ роскошнымъ видомъ на Неву и взморье“.

Изъ приведенной замѣтки надо полагать, что репортеръ „Петерб. Газеты“, взобравшись послѣ завтрака—на трубу, воображалъ тѣмъ не менѣе, что онъ обозрѣваетъ окрестность съ „пляжа“ Выставки, а потому и примерещилось ему, что съ „пляжа“ Выставки видно взморье и что гвоздемъ Выставки является грандіозный Комитетскій Павильонъ выстроенный на мѣстѣ бывшаго театра „Ливадія“, тогда какъ, на самомъ дѣлѣ, зданіе бывшей „Ливадіи“ осталось на своемъ мѣстѣ и почти во всей своей неприкосновенности, да и набережная была устроена не въ 150, а въ 160 саж. длиною.



(Фото-циклогр. „Прогрессъ“).

**Общій павильонъ въ Новой Деревнѣ.**

(Съ фотогр. С. А. Соколова).

(Фасадъ).

По сообщенію ред. „Обозрѣніе Выставки“: „Открытие Выставки было назначено въ 4 часа дня на 15 Мая, но уже съ 3 часовъ стали прѣзжать на нее (?) приглашенные и посѣтители (?) (№ 2). Ровно въ 4 часа начался молебенъ на площадкѣ у входа въ главное зданіе Выставки, красиво украшеннаго гирляндами изъ хвои. Площадка была буквально полна публикой, среди которой находились: бывший Министръ Народнаго Просвѣщенія П. М. Кауфманъ, Товарищъ Министра путей сообщенія фонъ-Вендрихъ, управляющій учебнымъ отдѣломъ Министерства Торговли и Промышленности А. Е. Лагоріо, В. И. Ковалевскій, Н. С. Авдаковъ, представители отъ гор. Петербурга, съ Товарищемъ городского головы г. Демкинымъ, инженеры, художники, профессора высшихъ учебныхъ заведеній, представители министерствъ, а также экспоненты и члены Комитета Выставки во главѣ съ предсѣдателемъ Л. В. Шмеллингомъ. На молебнѣ было провозглашено многолѣтіе Царствующему Дому и Обществу Гражданскихъ Инженеровъ, какъ инициатору и устроителю Выставки.

Банкетъ затянулся до 2 ч. ночи и прошелъ въ высшей степени оживленно.

„Главный входъ со стороны Новой деревни выстроенъ въ видѣ башни, украшенной наверху фигурой Генія съ вѣнкомъ въ рукѣ (работы Матвѣева); мотивомъ для проекта главного входа послужилъ рисунокъ триумфальныхъ воротъ, воздвигнутыхъ въ день празднованія полтавской „викторіи“. На территорію Выставки посѣтитель попадаетъ чрезъ полу-круглую колоннаду, бѣлые столбики которой издали кажутся ажурнымъ нѣжнымъ кружевомъ. 4 панно украшаютъ входъ красивыми сочными пятнами-картинами; два—„Знаніе“ и „Трудъ“ исполнены по эскизамъ Е. Е. Лансере; два—по эскизамъ Л. С. Бакста \*).

Направо въ глубинѣ громадный двухэтажный общій павильонъ, бѣлые контуры котораго выдѣляются на фонѣ свѣжей весенней зелени. Аллегорическія лѣпныя фигуры передъ зданіемъ („Скульптура“ и „Строительство“) и аллего-

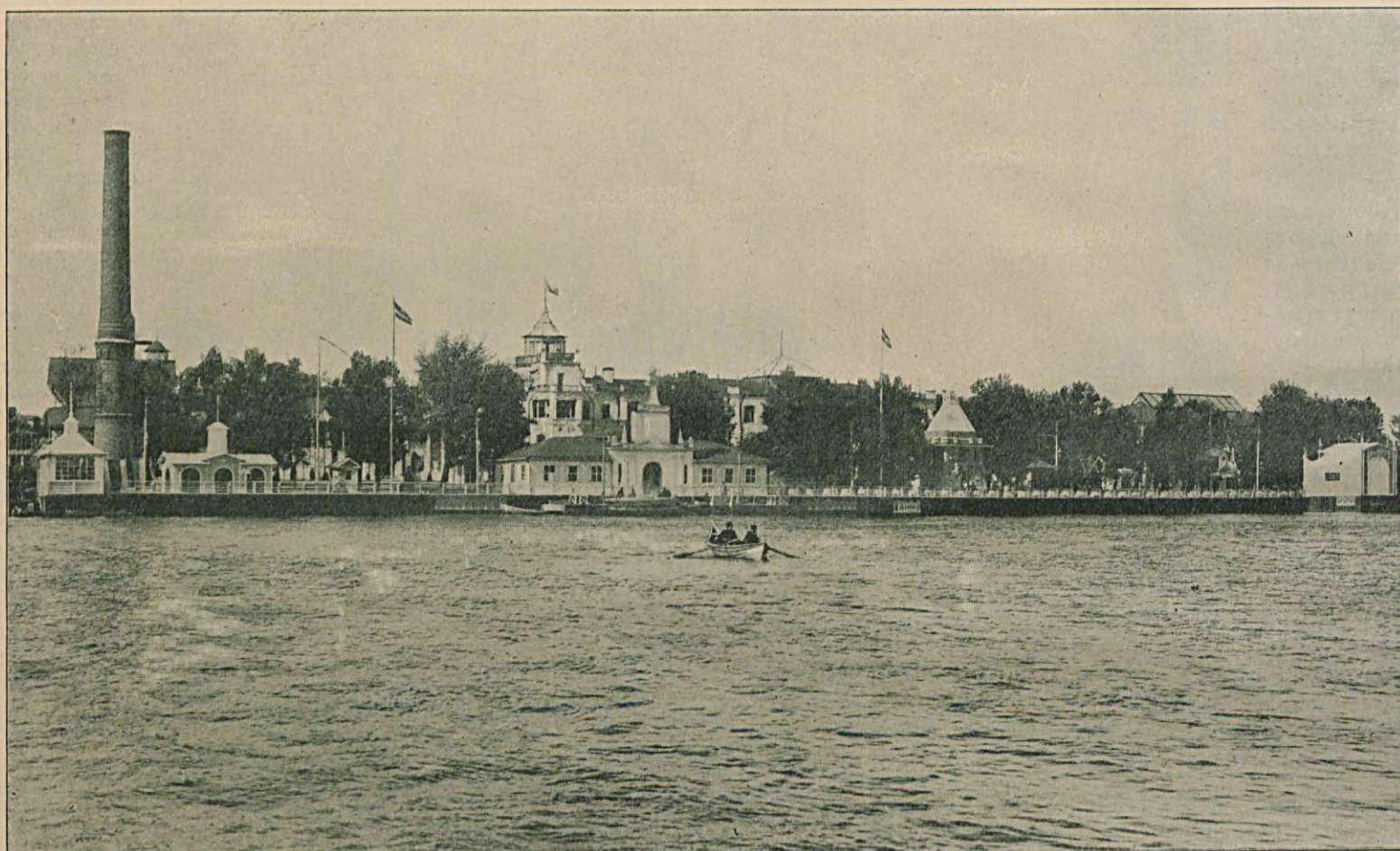

(Фото-циклогр. „Прогрессъ“).

Общій видъ Выставки съ Б. Невки.

(Съ фотогр. К. К. Булла).

По окончаніи молебна, А. Е. Лагоріо привѣтствовалъ отъ имени Министра Торговли и Промышленности Общество Гражданскихъ Инженеровъ съ осуществленіемъ грандіознаго предпріятія и заявилъ, что Министерство всегда пойдетъ на встрѣчу всякой свѣтлой частной инициативѣ. Затѣмъ онъ объявилъ Международную Строительно-Художественную Выставку открытой. Раздались звуки народнаго гимна, по требованію присутствовавшихъ повтореннаго два раза.

Прибавимъ, что въ день открытія Выставки была на рѣдкость прекрасная погода, солнце свѣтило ярко; на небѣ ни облачка; дулъ легкій южный вѣтерокъ покачивавшій зеленѣющія деревья“. Насколько можно было замѣтить, часть публики съ удовольствіемъ расположилась за столиками на берегу Невы, слушая оркестровую музыку; большая же часть разбрелась по территоріи Выставки.

Въ 7 часовъ состоялся банкетъ, на которомъ присутствовало много экспонентовъ. Во время банкета говорилось не мало рѣчей, высказывались различныя планы, пожеланія, поздравленія, благодарности. Привѣтственныя телеграммы получены: отъ Министра Торговли и Промышленности И. П. Шипова, Министра Финансовъ В. Н. Коковцова, Управляющаго Отдѣломъ Промышленности В. И. Литвинова-Фалинскаго и другихъ.

рическія же панно въ темныхъ тонахъ по эскизамъ А. Н. Бенуа \*\*) и М. В. Добужинскаго на фронтонѣ воскрешаютъ въ памяти картины Ватто. „Строительство утверждаю“—изрекаетъ мрачная фигура Петра I и точно гвоздями буравитъ посѣтителя его строгій взоръ. Даже мусоръ, щебень и недостроенные остовы четырехъ павильоновъ не нарушаютъ гармоніи этого чуднаго уголка Выставки“.

Вступивъ въ общій павильонъ, мы видимъ, что большая часть его нижняго этажа занята экспонатами изъ отдѣла строительныхъ матеріаловъ и произведеній различныхъ ремеслъ и заводской промышленности. Налѣво отъ входа витрина художественныхъ кустарныхъ издѣлій изъ Гродненской, Новгородской и Вологодской губерній К. Г. Беренсъ: подушки, занавѣси, скатерти, кружева и проч.; направо витрина фаянсовыхъ и фарфоровыхъ издѣлій Т-ва М. С. Кузнецова въ Москвѣ и деревянныя художественныя издѣлія Матиченко. Интересны витрины Механическаго завода Г. М. Пека. На хорахъ этого же павильона расположилось Министерство Путей Сообщенія съ безконечнымъ

\*) Художественно-живописныя работы выполнялись: Яремичемъ, Медвѣдевымъ, Чернышевымъ, Билитомъ и Чехонинымъ.

\*\*) Работа С. П. Яремича.



количествомъ чертежей возведенныхъ гражданскихъ сооружений, начиная съ мостовъ и вокзаловъ и кончая будками и дезинфекціонными камерами. Кромѣ сказаннаго въ общемъ павильонѣ обращали на себя вниманіе публики въ особенности: копировальный множительный аппаратъ „Юпитеръ“ К. П. Круссеръ, комнатныя печи съ аппаратомъ мультипликаторъ д-ра В. П. Клобуковскаго, литье изъ чугуна завода С. С. Александрова, группа архитектурныхъ работъ финляндцевъ, но говорить вообще обо всѣхъ по немногу для насъ не представляется цѣлесообразнымъ, такъ какъ редація нашего изданія имѣетъ въ виду помѣстить свѣдѣнія о наиболѣе интересныхъ экспонатахъ въ отдѣльныхъ очеркахъ, а потому прежде чѣмъ перейти къ такимъ описаніямъ, закончимъ характеристику Выставки, по возможности краткими сообщеніями изъ жизненнаго періода времени Выставки.

„16 Мая Строительно-Художественную Выставку посѣтила Японская Техническая Коммиссія по постройкѣ Южно-Манчжурской желѣзной дороги во главѣ съ барономъ

и сельскаго хозяйства. Затѣмъ слѣдовали рѣчи въ честь отдѣльныхъ лицъ, много потрудившихся по открытію Выставки, начиная съ предсѣдателя ея Л. В. Шмеллинга, Алексѣева и друг. Не были забыты и Министерства, экспоненты, публика, будущіе заказчики, молодежь и старики, городъ Петербургъ съ его представителями, сельское хозяйство и представители провинціи“ ..

— 1 Іюня Выставку посѣтило болѣе 3.000 человекъ.

— 8 Іюня Выставку посѣтили 30 человекъ студентовъ Кіевского Политехническаго Института и 300 человекъ народныхъ учителей и учительницъ съѣхавшихся въ количествѣ болѣе 1.000 человекъ на лѣтніе учительскіе курсы въ Петербургъ. Посѣтителемъ давались подробныя объясненія выставочныхъ экспонатовъ со стороны инженеровъ и студентовъ Института Гражданскихъ Инженеровъ. Послѣ осмотра экскурсанты посѣтили научно-художественный театръ „Уранія“ и слушали симфоническій концертъ въ концертномъ залѣ на Каменномъ Островѣ.



(Фото-циногр. „Прогрессъ“).

Общій видъ выставки съ Б. Невки.

(Съ фотографіи К. К. Булла).

Кото, директоромъ-распорядителемъ постройки. Съ особеннымъ вниманіемъ японскіе гости осматривали павильонъ Китайской Восточной желѣзной дороги и слушали объясненія сопровождавшаго ихъ по Выставкѣ Л. В. Шмеллинга.

— 17 Мая Выставку посѣтила славянская делегация: докторъ Крамаржъ, гг. Грибаръ и Глѣбовицкій.

— 25 Мая Выставку посѣтила группа членовъ Международнаго Судоходнаго Конгресса.

Займствуемъ изъ „S.-Petersburger Zeitung“ и изъ „Обзорнія Выставки“ нѣсколько строкъ относительно товарищескаго банкета, бывшаго въ день открытія Выставки 15 мая:

...„Профессоръ Султановъ сравнилъ предпріятіе гражданскихъ инженеровъ съ созданіемъ Петромъ I города Петербурга и превозгласилъ тостъ за Выставку. Членъ Городской Управы Змѣевъ говорилъ о пользѣ Выставки, этого признака наступленія мирныхъ дней, и поднялъ бокалъ за здоровье членовъ Общества Гражданскихъ Инженеровъ. Одинъ изъ присутствующихъ прочелъ пламенное стихотвореніе, посвященное учителямъ нашимъ, заграничнымъ техникамъ; встрѣчено оно было, впрочемъ, безъ особеннаго одобренія. Напротивъ, взрывъ одобренія вызвалъ тостъ предсѣдателя за прессу. Завѣдывающій отдѣломъ керамическаго производства инж. Бѣлавенецъ охарактеризовалъ въ двухъ содержательныхъ рѣчахъ значеніе Выставки для крестьянства

11-го іюня, въ 6 ч. вечера состоялось открытіе павильона Министерства Торговли и Промышленности. На открытіи присутствовали Министръ И. П. Шиповъ и нѣкоторые высшіе чины названнаго Министерства. Визитъ Министра оставилъ по себѣ самое пріятное впечатлѣніе.

Приводимъ перечень слѣдующихъ экскурсій на Выставку: 12 іюня пожаловалъ Еленинскій институтъ въ сопровожденіи начальницы института М. Т. Эвеніусъ и нѣсколькихъ лицъ учебнаго персонала того же института.

20 явились Студенты Института Гражд. Инженеровъ съ профессоромъ Б. К. Правдикъ.

24 — члены 1-го съѣзда русскихъ журналистовъ.

Того же 24 іюня въ 1½ ч. дня прибыли на Выставку Е. И. В. Великій Князь Владиміръ Александровичъ, В. К. Марія Павловна, Елена Владиміровна и Коррлевичъ Греческій Георгій. Высокіе гости осмотрѣли павильоны: М-ва Императорскаго Двора, открытый 22-го іюня Тов. Министра Княземъ Н. Д. Оболенскимъ, М-ва Торговли и Промышленности и другіе.

— Въ субботу, 28 іюня состоялось посѣщеніе Выставки Министромъ Путей Сообщенія Генер.-Лейт. Н. К. Шафгаузенъ-Шенбергъ-Экъ Шауфусъ въ сопровожденіи вышшихъ чиновъ М-ва. Разумѣется, были осмотрѣны экспонаты, М-ва Путей Сообщенія, а также и другіе.

3-го июня, в 11 ч. дня, прибыл на Выставку в собственном катере Министр Финансов В. Н. Коковцов с некоторыми высшими чинами М-ва, осматривал ряд выставочных павильонов и в особенности павильон М-ва Торговли и Промышленности и павильон Китайской Восточной ж. д.

6-го июля посетила Выставку группа Художников мастерской Императорского Фарфорового Завода.

7-го июля явились на Выставку 70 рабочих Культурно-Просветительного Общества. Экскурсантам был предоставлен бесплатный вход и были даны подробные объяснения интересовавших их экспонатов. Того-же 7-го июля Выставку посетили 30 учениц Екатеринодарской Женской Гимназии.

Дальнейшим образом посетили Выставку: рабочие Общ-ва „Просвещение“, Общ-ва Образования Нарвского района, ученики рисовальных классов Ал. Никл. Смирнова, Профессионального Общ-ва Чертежников, Профессионального Общ-ва рабочих по обработке металла, от Общ-ва

в значительной степени было меньше, чем бы оно могло быть, если бы увеселительная программа находилась в ведении специалистов. Из только что сказанного вовсе не следует заключать, что редакция соболзвнует о неустойчивости на Выставке „кафе-шантана“, но так же, как и всякая литература хороша за исключением скучной, так и каждая выставка, расходы по которой оплачиваются входными билетами по преимуществу, каждая такая выставка непременно потерпит в материальном успехе фиаско, если, вместо знатоков в этом своего рода деле, заправилами будут назначены лица, не имеющие ровно никакого отношения к сценической, вокальной, инструментальной, да и вообще ни к какой увеселительной части дела.

Гг. гражданские инженеры вместе с тем все таки выдержали характер и до самого конца Выставки от самого ее открытия она оставалась фешенебельным местом проведения времени, но и только.

Впрочем, как бы то ни было в материальном отношении, зато в моральном, Выставка, если не прини-

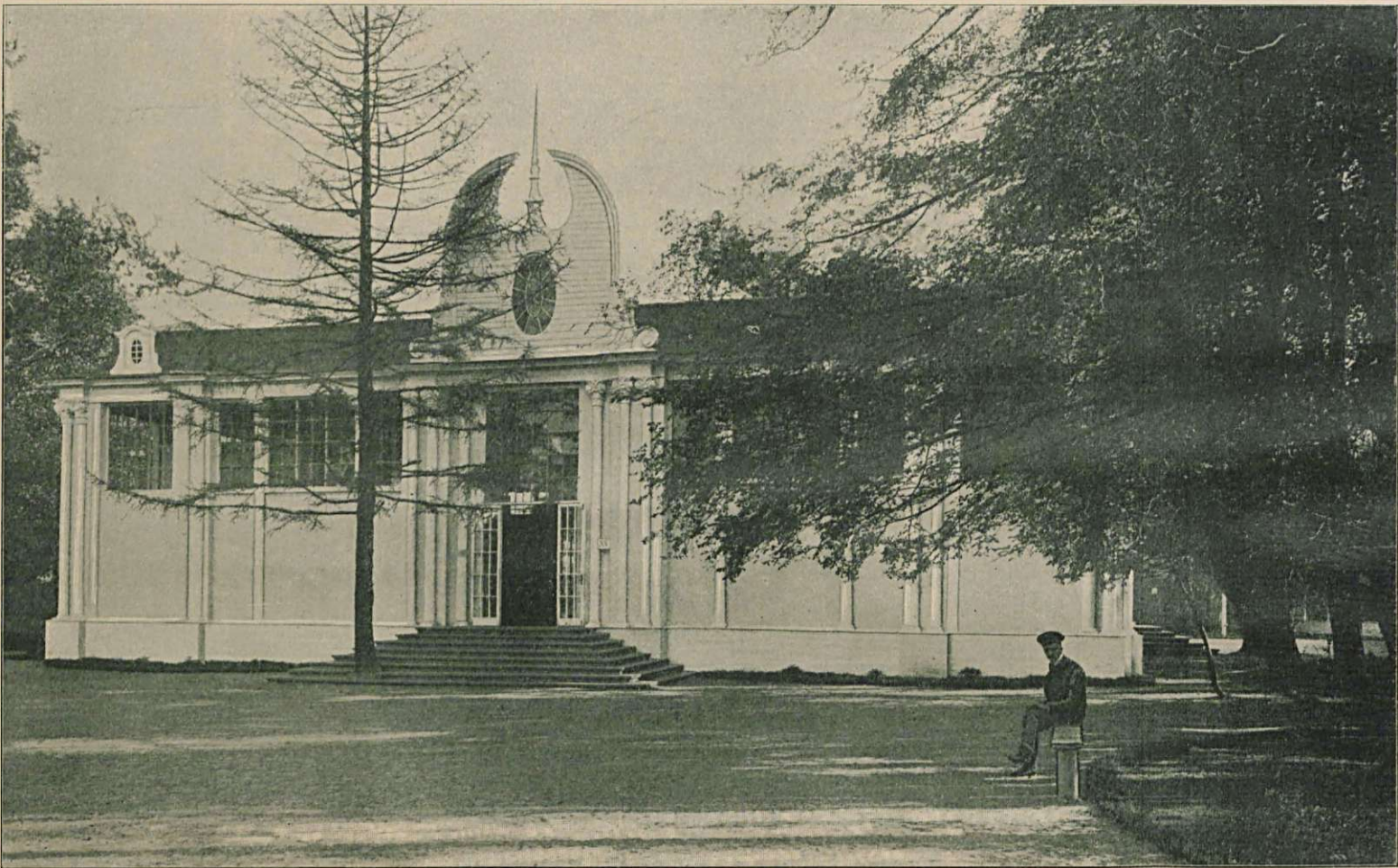

(Фото-цикор. „Прогресс“).

Входъ въ Общій Павильонъ со стороны „Ливадіи“ въ Новой Деревнѣ.

(Съ фотогр. К. К. Булла).

Самообразования рабочих „Наука и Жизнь“, от Профессионального Общ-ва древообделочного цеха, от Общ-ва рабочих имени Н. А. Некрасова, от Общ-ва „Лучь“ для содействия самообразованию, от Музыкально-Драматического Кружка, типографских рабочих, Общ-ва борьбы с жилищной нуждой и проч.

Всемъ такого рода экскурсиямъ Комитетомъ разрешался бесплатный входъ и были даваемы соответствующія объяснения выставленныхъ экспонатовъ,

Въ среду, 23 июля, в 5 ч. вечера, в помещении Комиссаріата Выставки состоялись предварительныя совѣщанія экспонентовъ по отдѣламъ для выбора представителей въ Экспертную Комиссію, а затѣмъ была образована и самая Комиссія, личный составъ которой явствуетъ изъ подписей помещеннаго у насъ въ концѣ изданія наградного списка.

Закрѣта Выставка 21-го сентября.

До сихъ поръ мы ничего не говорили объ устройствѣ увеселительной части Выставки, и, признаться, эта часть была изъ рукъ вонъ плоха, отчего и количество посетителей

мать во вниманіе убытка в 152 тысячи рублей, представляла существенный интересъ для заинтересованныхъ въ ней лицъ, а этихъ заинтересованныхъ лицъ приходится считать все таки десятками тысячъ, что подтверждается, несомнѣнно, количествомъ 150.000 чел., посетившихъ Выставку, и, при этомъ, слѣдуетъ принять во вниманіе въ особенности качество контингента посетившихъ Международную Строительно-Художественную Выставку в С.-Петербурге 1908 года.

Что касается дѣятельности почетныхъ членовъ и членовъ Распорядительнаго Комитета Выставки по прямому ихъ дѣлу, въ этомъ отношеніи лучшимъ доказательствомъ несенныхъ ими трудовъ и обнаруженныхъ талантовъ въ Строительной Выставкѣ служатъ наглядно наши иллюстраціи павильоновъ, возведенныхъ сравнительно въ крайне небольшой промежутокъ времени, а о трудахъ экспонентовъ нечего и говорить, такъ какъ эти труды и сообразно съ ними расходы по всей справедливости слѣдуетъ признать болѣе, чѣмъ существенными.

Заканчивая общую характеристику Выставки, редакция „Альбома“ считает своим долгом сделать следующие дополнения:

„За самыми небольшими исключениями архитектура павильонов Выставки выдержана в стиле эпохи Императора Петра I. Главным архитектором Выставки был инженер А. А. Алексеев, которому и принадлежат проекты главных построек Выставки. В архитектурной разработке проектов всех построек возведенных Комитетом, ближайшее участие принимали: гр. инж. Г. Д. Ротгольц и Р. М. Габэ. Производителями работ, кроме упомянутых лиц были: гр. инж. В. В. Старостин, как старший производитель работ и С. В. Панов, Б. А. Ошмянский и А. Г. Карнеев,—как конструкторы.

В постройке и проектировании выставочных павильонов, по поручению экспонентов,—приняли участие: гр. инж. М. Н. Кондратьев, арх. Н. В. Лансере, арх.—

„Группировка экспонатов дает полную возможность домовладельцам, квартиранимателям, заводчикам, фабрикантам, промышленникам, торговцам, техникам и т. п. основательно ознакомиться с наименьшей затратой времени и труда современное состояние строительного дела, получившего за последние 20 лет мощное развитие, благодаря применению при постройках самых новейших, изобретенных и технических усовершенствований“.

С другой стороны мы вовсе не согласны с редакцией „Обзорные Выставки“ считающей „Гвоздем Выставки“ построенный на Каменном Острове, большой концертный зал, который, будто бы, получился на редкость удачным в акустическом отношении, вследствие того, что эстрада была помещена в углу сектора откуда по радиусам разносилась мягко, и одинаково слышны были звуки на всем громадном пространстве зала.

„Оркестр звучит ровно“; фантазирует редакция

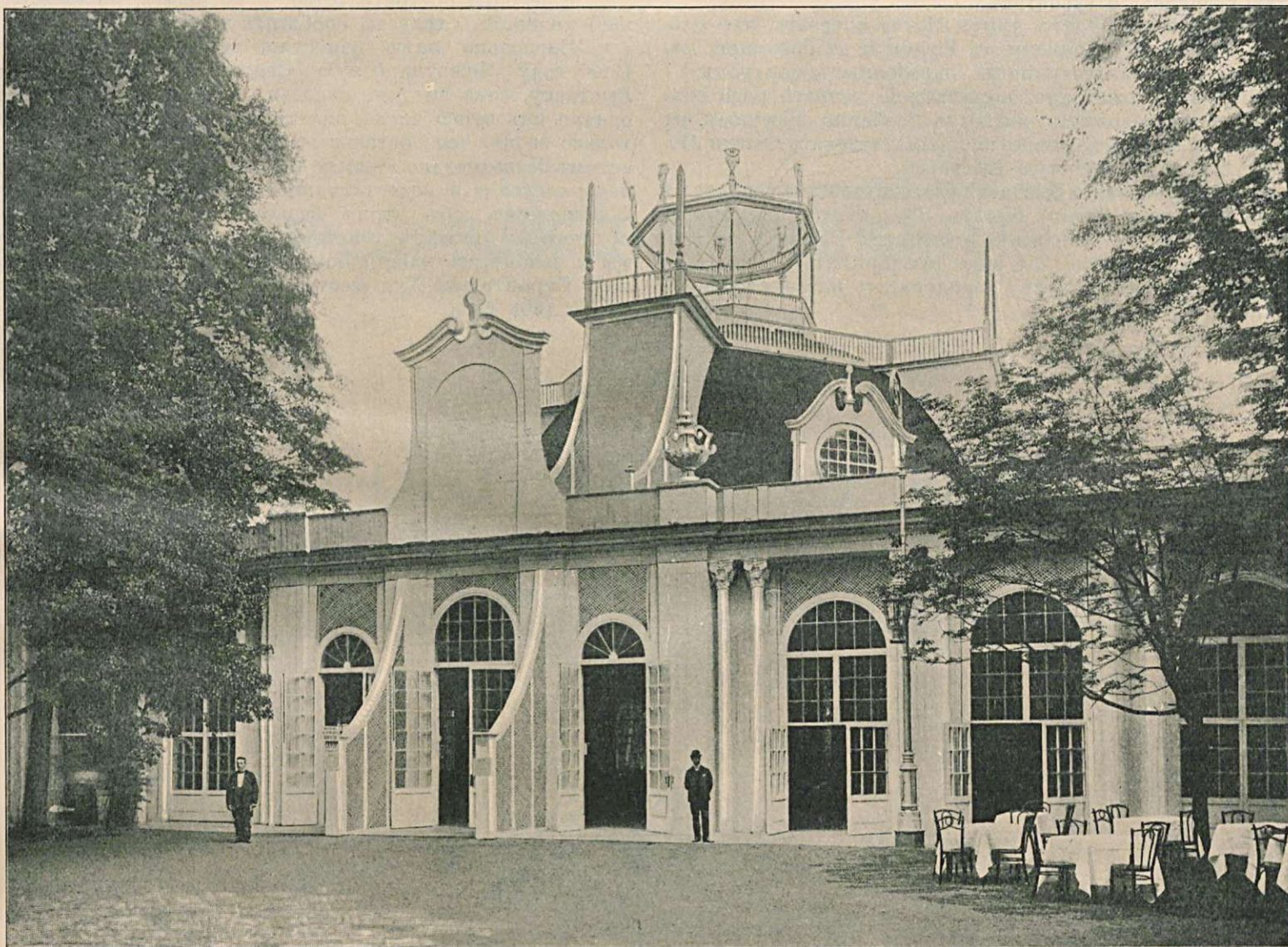

(Фото-циногр. „Прогресс“).

Концертный Павильонъ на Каменномъ Острове.

(Съ фотографіи К. К. Булла).

профессор Л. Н. Бенуа, гр. инж. и арх. Н. В. Васильевъ, гр. инж. Л. А. Ильинъ, гр. инж. Г. В. Шретеръ, арх. худож. Е. Ф. Шретеръ, архит. А. А. Бернардацци, гр. инж. К. И. Розенштейнъ и друг.“.

Само собою понятно, что колоссальный труд по устройству Выставки и по группировке экспонатов их размещению в 80-ти павильонах, умиротворение возникающих несогласий, все это, всецело, вынес на себя Председатель Комитета Леонтий Васильевич Шмеллингъ.

Только его энергии и особой способности достигать намеченной цели Общество Гр. Инженеров обязано осуществлением Строительной Выставки. Были моменты когда этому осуществлению угрожала серьезная опасность, тогда как громадная польза принесенная Выставкой ее посетителям—не подлежит никакому сомнению и потому наша редакция совершенно согласна с редакцией „Обзорные Выставки“, которая определяет значение Строительной Выставки следующими словами:

„Обзорные Выставки“, „мѣдъ не доминирует надъ струнными инструментами даже въ самыхъ сильныхъ мѣстах“.

Какъ разъ наоборотъ,—именно мѣдные-то инструменты и доминировали надъ струнными.

„Бѣлыя массивныя колонны сообщаютъ: помещению какую то строгость“—продолжаетъ поэтизировать редакция „Обзорные Выставки“, „но тѣмъ не менѣе чувствуется здѣсь и уютъ“...

Что такое уютъ наша редакция не знаетъ, а что бѣлыя массивныя колонны торчатъ со всѣхъ сторонъ, гдѣ ни пошло, скрывали за собою и эстраду съ оркестромъ, и вообще мѣшали видѣть вокругъ себя—такъ это вѣрно, также-какъ и то, что уютнымъ громадный залъ, не можетъ быть ни въ какомъ случаѣ.

И такъ еще разъ повторяемъ, если бы кромѣ дѣйствительно превосходнаго оркестра гр. А. Д. Шереметьева съ его талантливымъ—дирижеромъ М. В. Владимировымъ,—послѣ развѣзда фешенбельной публики, помимо монотонной

„Уранин“, да „веселаго жолоба“ администрація Выставки дала бы лѣтнему Петербургу хотя дивертиссементы, и цыганскіе концерты, а къ концу лѣта—венеціанскіе вечера или, вообще, что либо не снотворное,—территорія Выставки была бы переполнена посѣтителями.

Довершалъ общее неудовольствіе и буфетъ Д. А. Полякова, взимавшаго за свои весьма сомнительнаго качества продукты такія цѣны, что даже аптекаря указывали на нихъ какъ на примѣръ достойный подражанія.

Шутки въ сторону, будь на Строительной Выставкѣ увеселительная часть и буфетъ поставлены какъ слѣдуетъ Выставка должна была дать во всякомъ случаѣ плюсъ, а не минусъ, что надѣмся—и произойдетъ на будущей годъ, когда искушенный опытомъ Комитетъ, организуетъ соответствующимъ образомъ увеселенія и продовольственную часть на проектируемой Обществомъ Гражданскихъ Инженеровъ въ 1909 мѣ году, на мѣстѣ бывшей Строительно-Художественной Выставки—**„Международной Выставки благоустройства городовъ и курортовъ“**.

Эта Выставка будетъ имѣть цѣлью показать, что сдѣлано до настоящаго времени въ Россіи и за границею для оздоровленія и благоустройства населенныхъ центровъ.

Для Россіи, ежегодно поражаемой разнаго рода эпидеміями, такое положеніе является особенно жгучимъ, въ виду чего нельзя безусловно не привѣтствовать мысли Общества устроить названную Выставку.

На **„Международной Выставкѣ благоустройства городовъ и курортовъ“** можно будетъ видѣть, что сдѣлано въ смыслѣ благоустройства въ разныхъ мѣстностяхъ Россіи и за границей и, что слѣдовало бы еще предпринять у насъ для приведенія отечественныхъ городовъ въ благоустроенное состояніе.

### Выставка будетъ имѣть слѣдующіе отдѣлы:

- 1) Строительный;
- 2) Пути и средства сообщенія и передвиженія.
- 3) Снабженіе водою и пищевыми продуктами;
- 4) Освѣщеніе, отопленіе и вентиляція;
- 5) Санитарный;
- 6) Курорты и больницы;
- 7) Школьное и образовательное дѣло;
- 8) Противопожарный и страховой;
- 9) Благотворительность;
- 10) Художественное убранство зданій населенныхъ центровъ;
- 11) Предметы домашняго обихода;
- 12) Развлеченія и спортъ;
- 13) Администрація, финансовое хозяйство, отчетность и статистика городовъ и курортовъ.

Открытіе Выставки предполагается 1 Мая 1909 года.

Еще одно обстоятельство, о которомъ, по мнѣнію нашей редакціи, слѣдуетъ сообщить въ заключеніе:

Насколько намъ извѣстно, всѣхъ посѣтившихъ въ 1908 году Международную Строительно-Художественную Выставку, какъ мы уже сказали, было 150.000 человекъ; однако изъ этого числа, оплатили свое посѣщеніе Выставки только 90.000 чел.; остальные 60.000 были допущены Комитетомъ безвозмездно въ виду ихъ принадлежности къ рабочему сословію и недостаточности матеріальныхъ средствъ. Сообщеніемъ объ этомъ безкорыстномъ и достойномъ подражаніи примѣръ дѣйствій распорядительнаго Комитета, мы и закончимъ нашу общую характеристику Международной Строительно-Художественной Выставки въ С.-Петербургѣ 1908 года.



ВЫДАЮЩИЕСЯ ЭКСПОНЕНТЫ  
НА  
МЕЖДУНАРОДНОЙ  
Строительно-Художественной Выставкѣ  
въ С.-ПЕТЕРБУРГѣ,  
1908 г.



## МИНИСТЕРСТВО ТОРГОВЛИ И ПРОМЫШЛЕННОСТИ.

Чтобы ознакомить посѣтителей Выставки съ дѣятельностью учебныхъ заведеній, состоящихъ въ вѣдомствѣ Министерства Торговли и промышленности, задача которыхъ сводится къ подготовкѣ инженеръ-строителей и къ образованію кадра работниковъ на поприщѣ художественной промышленности въ широкомъ значеніи этого слова, названное Министерство соорудило, по проекту архитектора Бернардаци, на Каменномъ Островѣ, павильонъ, причемъ, къ исполненію отдѣльныхъ его частей привлечены были ученики нѣкоторыхъ художественно-промышленныхъ учебныхъ заведеній М-ва, а именно: живописный фризъ подъ куполомъ павильона и картушъ надъ входомъ испол-

отопленія и вентиляціи, систематическія работы студентовъ по строительному искусству и архитектурѣ, программы инженерно-строительнаго отдѣленія, проекты заводовъ строительныхъ матеріаловъ, исполненныхъ студентами, соответствующія программы инженернаго отдѣленія, учебники и учебныя пособія, ученыя работы, диссертациі и т. п.  
**Варшавскій институтъ выставилъ:** чертежи, касающіеся исполненныхъ зданій политехникума, систематическій ходъ работъ студентовъ инженерно-строительнаго отдѣленія, дипломныя работы по архитектурѣ—студентовъ инженерно-строительнаго отдѣленія и три витрины съ моделями, изготовленными, по указаніямъ преподавателей и профес-

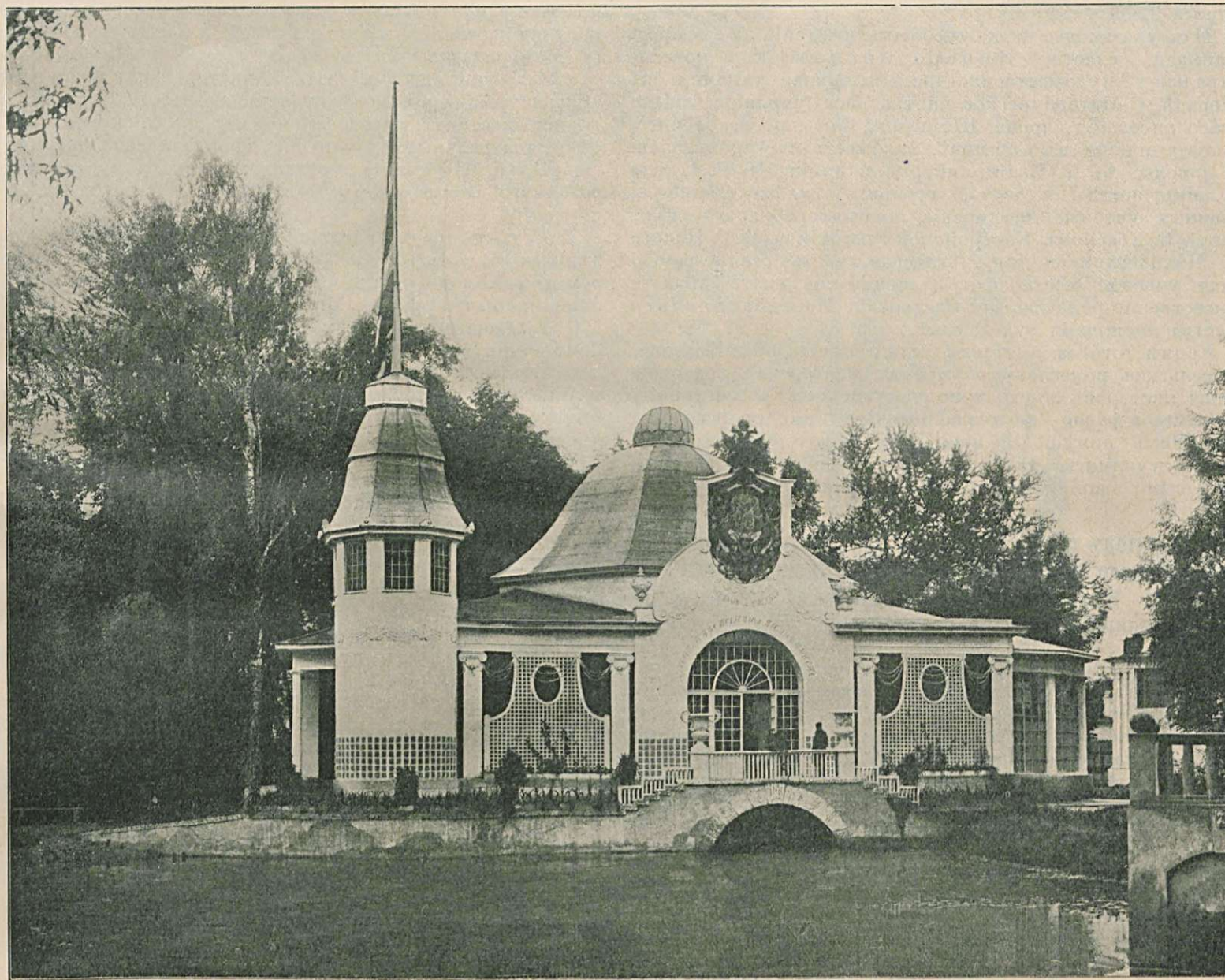

Павильонъ Министерства Торговли и Промышленности  
(на Каменномъ островѣ).

нены, по рисунку художника Е. Е. Лансере, учениками художественно-ремесленныхъ мастерскихъ Императорскаго Общества поощренія художествъ. Желѣзный орелъ на фронтонѣ и рѣшетка внутри павильона—учениками Тульской художественно-ремесленно-учебной мастерской; облицовочныя плитки снаружи павильона выполнены учениками художественно-промышленной школы имени Н. В. Гоголя въ г. Миргородѣ, а вазы у фронтона были изготовлены учениками С.-Петербургскаго Центрального Училища Техническаго Рисованія Барона Штиглица.

Внутри павильона экспонировали свои работы: Кіевскій Императора Александра II и Варшавскій Императора Николая II политехнические институты, основанные въ 1898 году.

**Кіевскій институтъ выставилъ:** чертежи, касающіеся исполненныхъ въ натурѣ зданій политехникума, системы

соровъ специалистовъ,—въ модельной мастерской при музеѣ строительнаго искусства въ институтѣ.

Художественно-промышленное образованіе въ Россіи получило развитіе лишь въ самое послѣднее время. Хотя начало обученія у насъ прикладному искусству относится къ концу первой четверти XIX вѣка, когда въ 1825 году попечитель Московскаго учебнаго округа, графъ С. Г. Строгановъ основалъ, на свои средства, въ Москвѣ, первую рисовальную школу, предназначенную для художественнаго образованія ремесленниковъ, но, надлежащую постановку эта отрасль профессиональнаго образованія получила лишь въ 1902 году, по обнародованіи выработаннаго Министерствомъ Финансовъ закона о художественно-промышленныхъ учебныхъ заведеніяхъ, музеяхъ и обществахъ.

Согласно этому закону, художественно-промышленныя учебныя заведенія раздѣляются на четыре типа: худо-

жественно-промышленныя училища, художественно-промышленныя школы, художественно-ремесленныя учебныя мастерскія и рисовальныя классы.

Во всѣхъ этихъ учебныхъ заведеніяхъ основными предметами считаются рисованіе, лѣпка и черченіе, и, кромѣ того, обязательнымъ является,—изученіе соответственнаго ремесла, такъ какъ опытъ показываетъ, что дѣйствительную пользу промышленности приносятъ лишь тѣ питомцы художественно-промышленныхъ учебныхъ заведеній, которые не только умѣютъ составлять рисунокъ, но могутъ и выполнять по этому рисунку самый предметъ. Сообразно этому, при всѣхъ художественно-промышленныхъ учебныхъ заведеніяхъ, не считая, конечно, рисовальныхъ классовъ, находятся мастерскія, гдѣ воспитанники изучаютъ технику даннаго ремесла.

Въ настоящее время въ Вѣдомствѣ М-ва Торговли и Промышленности имѣется 16 художественно-промышленныхъ учебныхъ заведеній различныхъ типовъ, въ коихъ числится 2.500 учащихся.

Изъ указаннаго числа учебныхъ заведеній на выставкѣ принимали участіе: Императорское Строгановское центральное художественно-промышленное училище въ г. Москвѣ, С.-Петербургское центральное училище технического рисованія барона Штиглица, Боголюбовское рисовальное училище въ Саратовѣ, художественно-промышленныя школы: въ г. Екатеринбургѣ и имени Н. В. Гоголя въ г. Миргородѣ Полтавской губерніи, художественно-ремесленныя учебныя мастерскія золото-серебрянаго дѣла: въ селѣ Б. Красномъ Костромской губерніи и М. В. Попова въ г. Нахичевани на Дону, Тульская художественно-ремесленная учебная мастерская кузнечно-слесарнаго дѣла и художественно-ремесленныя мастерскія Императорскаго общества поощренія художествъ.

Кромѣ того, на выставкѣ были представлены: Блѣвская сельская ремесленная учебная мастерская, подготовляющая мастеровъ по столярному, кузнечному и слесарному ремесламъ, а равно—фотографическіе снимки съ фасадовъ, внутреннихъ помѣщеній и плановъ нѣкоторыхъ коммерческихъ училищъ, являющихся до извѣстной степени образцовыми зданіями по школьной архитектурѣ.

**Состоящее подъ Августѣйшимъ покровительствомъ Ея Императорскаго Высочества Великой Княгини Елисаветы Феодоровны Императорское Строгановское центральное художественно-промышленное училище въ г. Москвѣ.**

Строгановское училище основано въ 1825 году графомъ Сергѣемъ Григорьевичемъ Строгановымъ по образцу Парижской Ecole du dessin.

Курсъ обученія продолжается 8 лѣтъ. Въ первый классъ принимаются лица обоего пола, въ возрастѣ отъ 10 лѣтъ. По окончаніи пяти классовъ, учащіеся получаютъ званіе ученаго рисовальщика (ученой рисовальщицы), а по окончаніи полнаго курса—званіе художника (художницы) по прикладному искусству.

Въ училищѣ состоитъ до 1000 учащихся.

При училищѣ имѣются слѣдующія мастерскія: керамиковая, чеканная, монтировочная, столярно-рѣзная, эмальерная, литографская, ткацкая, художественной обработки кожи, издѣлій изъ рога, набивная, художественнаго шитья, бронзо-литейная, декоративная, скульптурная, художественно-стеклянная (vitreaux) и гальванопластики.

Расходы по содержанию училища выражаются въ 176.337 руб., на покрытіе коихъ отъ казны отпускается 142.181 руб., а остальная часть расходовъ относится на спеціальныя средства, образуемая изъ платы за обученіе и изъ дохода отъ продажи издѣлій мастерскихъ училища.

**Училище выставило:** полное убранство трехъ комнатъ кабинета, столовой и передней. Вся отдѣлка этихъ комнатъ и всѣ предметы, въ нихъ находящіеся, исполнены учениками въ мастерскихъ училища.

#### **С.-Петербургское центральное училище технического рисованія барона Штиглица.**

Училище основано въ 1876 году барономъ Александромъ Людвиговичемъ Штиглицемъ, пожертвовавшимъ 1.000.000 рублей.

Въ 1887 году по духовному завѣщанію баронъ Штиглицъ отказалъ училищу еще 5.748.329 руб.

Въ этомъ же году былъ Высочайше утвержденъ уставъ училища и отведено мѣсто для постройки зданія подъ это учебное заведеніе въ части бывшаго Солянаго городка въ г. С.-Петербургѣ.

Училище подготовляетъ рисовальщиковъ, живописцевъ и скульпторовъ для надобностей художественно-промышленныхъ производствъ и вообще имѣетъ цѣлью содѣйствовать развитію художественныхъ способностей въ промышленномъ и рабочемъ классахъ.

Курсъ обученія не менѣе 5 лѣтъ. Въ училище принимаются лица обоего пола съ 14-лѣтняго возраста, а въ начальную при немъ школу—съ 10-ти лѣтняго. Въ училищѣ состоитъ 196 учащихся, въ начальной школѣ—934, а всего 1130 человекъ.

Учащіеся, прошедшіе полный курсъ и выдержавшіе соответственное испытаніе, получаютъ дипломъ на званіе художника (или художницы) по прикладному искусству.

Ученики и ученицы, не окончившіе полнаго курса, но прошедшіе всѣ обязательныя классы, кромѣ натурнаго—получаютъ свидѣтельство на званіе ученаго рисовальщика (ученой рисовальщицы).

Въ училищѣ имѣются мастерскія: декоративная, скульптуры, керамиковая, чеканная, работъ по кожѣ, живописи на стеклѣ, рисованія по ткацкому и ситценабивному дѣлу, театральныхъ декораций, офорта и ксилографіи.

Средства училища составляютъ проценты съ пожертвованнаго основателемъ училища капитала и платы за обученіе.

Расходъ по содержанию училища на 1908 годъ опредѣлился въ суммѣ 178.000 рублей. Сверхъ сего, ассигнуются суммы на помощь учащимся и на заграничныя стипендіи для окончившихъ курсъ съ отличіемъ.

**Училище выставило:** ученическія работы по классамъ композиціи художественно-промышленныхъ предметовъ, декоративной живописи, рисованія по ситценабивному и ткацкому дѣлу, керамики, маіолики, лѣпки и живописи на стеклѣ, а также другія работы, относящіяся къ мебелировкѣ и украшенію зданій.

#### **Боголюбовское рисовальное училище въ г. Саратовѣ.**

Училище основано въ 1894 году и получило наименованіе Боголюбовскаго въ честь профессора живописи, Александра Петровича Боголюбова, содѣйствовавшаго своими трудами и матеріальными пожертвованіями учрежденію училища.

Цѣль училища—преподаваніе рисованія, черченія и лѣпки въ примѣненіи къ ремесленнымъ производствамъ. Училище составляетъ филиальное отдѣленіе центрального училища технического рисованія барона Штиглица. Курсъ обученія раздѣляется на 5 классовъ.

Въ училищѣ принимаются лица обоего пола съ 12-лѣтняго возраста. Въ училищѣ состоитъ 267 учащихся.

При училищѣ имѣются мастерскія: декоративная, лѣпная, чеканная и столярная.

Средства училища составляютъ: пособие отъ Саратовскаго городского общественаго управленія—2.500 руб., отъ С.-Петербургскаго центрального училища технического рисованія барона Штиглица—1.200 руб., проценты съ капитала имени А. П. Боголюбова—8.000 р. и плата за ученіе.

Расходы по содержанию училища выражаются въ суммѣ до 18.000 рублей.

**Училище выставило:** рисунки по классу декоративной живописи, композиціи и черченія, издѣлія столярной и чеканной мастерскихъ и образцы формовки изъ гипса.

#### **Миргородская художественно-промышленная школа имени Н. В. Гоголя (въ г. Миргородѣ, Полтавской губерніи).**

Школа основана въ 1903 году, главнѣйшимъ образомъ, въ цѣляхъ поощренія развитія мѣстнаго кустарнаго производства и имѣетъ задачей распространеніе техническихъ знаній по обработкѣ глины и художественныхъ и техническихъ знаній по керамиковому производству. Школа раздѣляется на два отдѣленія: художественной керамики и гончарно-строительнаго дѣла и имѣетъ очень полно оборудованныя мастерскія по каждой спеціальности.

Курсъ обученія въ школѣ продолжается пять лѣтъ. Въ первый классъ школы принимаются лица обоего пола въ возрастѣ не моложе 12 лѣтъ.



Въ школѣ состоитъ 103 учащихся.

Ученики, окончившіе полный курсъ школы, по отдѣленію художественной керамики, получаютъ званіе ученаго рисовальщика, а по отдѣленію гончарно-строительнаго дѣла—мастера по гончарному производству.

Школа учреждена на средства Полтавскаго губернскаго земства, пожертвованіе, сдѣланное Миргородскимъ уѣзднымъ земствомъ, и суммы, собранныя для учрежденія этой школы по всероссійской подпискѣ.

Школа состоитъ въ ближайшемъ завѣдываніи Полтавской губернской земской управы.

Содержаніе школы обходится свыше 30.000 руб. въ годъ. Средства на содержаніе школы даются губернскимъ земствомъ, и казна ассигнуетъ ежегодно 15.000 рублей.

**Школа выставила:** кирпичъ, простой и огнеупорный; черепицу, марсельскую и ленточную; плитки облицовочныя;

Курсъ обученія—пятилѣтній. Въ школу принимаются лица обоого пола въ возрастѣ не моложе 12 лѣтъ.

Въ школѣ состоитъ 74 учащихся. По окончаніи школы учащіеся получаютъ званіе ученаго рисовальщика.

Въ школѣ имѣются слѣдующія мастерскія: чеканно-эмальерная, бронзо-литейная, ювелирная, гранильная и столлярно-рѣзная.

Школа содержится на средства, отпускаемые отъ казны, и на пособія отъ Екатеринбургской городской думы, Екатеринбургскаго уѣзднаго земства и мѣщанской управы.

Расходъ по содержанію школы выражается въ суммѣ до 45.000 руб. въ годъ.

**Школа выставила:** 2 книжныхъ шкафа дубоваго и орѣховаго дерева, шкафъ-этажерку орѣховаго дерева, столъ письменный березоваго дерева, ломберный столъ орѣховаго дерева, столъ-витрину, восьми-угольный дубоваго дерева



Внутренній видъ восточной части Павильона М-ва Торговли и Промышленности.

огнеупорныя издѣлія (тигли плавильныя, муфельныя коробки, разныя фасонныя издѣлія для техническихъ печей, полную муфельную печь); половыя плитки изъ простой глины; разныя кафли для печей, гладкія, лѣпныя и гравированныя; цѣлый маіоликовый каминъ, полную кафельную кухонную плиту съ арматурою для тонки антрацитомъ; разныя маіоликовыя декоративныя издѣлія (фризы, вставки, декоративныя блюда, кашпо, вазы, лампы и пр.).

#### Екатеринбургская художественно-промышленная школа.

Школа основана 1902 году и имѣетъ цѣлью давать обучающимся въ ней общую и специальную подготовку для выполнения художественныхъ работъ по прикладнымъ искусствамъ, распространеннымъ въ г. Екатеринбургѣ, Уральскомъ горно-промышленномъ округѣ и, въ особенности, — въ мѣстномъ кустарномъ производствѣ.

съ ножками, выкрашенными подъ дубъ, этажерку стѣнную дубоваго дерева съ инкрустаціей, кресло высокое, этажерку и раму дубоваго дерева, бронзовую голову „Юанна Грознаго“ съ мраморнымъ пьедесталомъ, бронзовую фигуру гр. Льва Толстого съ мраморнымъ пьедесталомъ и съ такимъ же пьедесталомъ,—сидячую фигуру гр. Льва Толстого, ювелирныя издѣлія и работы изъ яшмы.

#### Художественно-ремесленная учебная мастерская золото-серебрянаго дѣла въ селѣ Большомъ Красномъ, Костромской губерніи.

Мастерская основана въ 1904 году, въ 30 верстахъ отъ г. Костромы, въ селѣ Б. Красномъ, которое является крупнымъ центромъ кустарнаго ювелирнаго промысла. Цѣль мастерской сообщать учащимся въ ней художественныя познанія и технические приемы, необходимыя для мастера по золото-серебряному дѣлу.

Курсъ обученія въ мастерской—трехлѣтній и, сверхъ того, имѣется еще приготовительный классъ. Въ мастерскую принимаются лица обоего пола въ возрастѣ не моложе 12 л.

Въ мастерской состоитъ 55 учащихся.

Окончившимъ курсъ въ мастерской выдаются свидетельства на званіе подмастерья съ правомъ получения не ранѣе, какъ черезъ 3 года, званія мастера по золото-серебряному дѣлу, при условіи представленія въ совѣтъ мастерской отчета о трехлѣтней работѣ по своей специальности.

Въ мастерской изучаются ювелирное, посудное, сканное, чеканное и литейное дѣло, гравированіе по стали и серебру, золоченіе, серебрение, оксидировка и полировка.

Мастерская содержится на казенный счетъ. Расходъ по ея содержанію выражается въ суммѣ до 19.000 руб. въ годъ.

**Мастерская выставила:** рисунки учениковъ; наглядныя программы практическихъ работъ гравированія по стали и серебру и чеканного дѣла; исполненные учениками штампы: на штемпелерѣзной машинѣ и ручнымъ способомъ; образцы отливокъ изъ бронзы по способу земляной и гипсовой формовки; издѣлія учениковъ по посудному и ювелирному дѣлу.

#### Тульская художественно-ремесленная учебная мастерская.

Мастерская основана въ 1903 году. Цѣль мастерской—сообщать обучающимся въ ней художественныя познанія и техническія приемы по обработкѣ металловъ, главнымъ образомъ, желѣза.

Курсъ обученія продолжается три года. Въ первый классъ принимаются лица обоего пола въ возрастѣ не моложе 12 лѣтъ.

Въ мастерской состоитъ 90 учащихся.

При мастерской имѣются отдѣленія: кузнечно-слесарное, моделировочно-рѣзное, литейное, давальное и оксидировочное.

Окончившіе курсъ художественно-ремесленной учебной мастерской получаютъ свидетельства на званіе подмастерья съ правомъ получения не ранѣе, какъ черезъ 3 года, званія мастера по художественно-слесарному дѣлу, при условіи представленія въ совѣтъ мастерской,—отчета о трехлѣтней работѣ.

Общее завѣдываніе дѣлами мастерской принадлежитъ Совѣту, членами котораго состоятъ представители Тульского губернскаго и уѣзднаго земства, городского общественнаго управленія, ремесленного сословія и Общества для содѣйствія и развитія кустарной промышленности въ Тульской губерніи.

Расходы по содержанію мастерской выражаются въ суммѣ около 15.400 руб. въ годъ и относятся на счетъ казенныхъ ассигнованій.

**Мастерская выставила:** плитки чугуныя; образцы: вырубки и выпилки плоскаго орнамента, выбивки рельефа изъ желѣза,ковки, сварки,ковки деталей рѣшетокъ, выпилки съ насѣчкой плоскаго орнамента, выбивки рельефовъ въ горячемъ состояніи желѣза, розетокъ, листьевъ, чеканки разныхъ орнаментовъ; замки внутренніе; задвижки; ключевины для ящиковъ и дверей; ручки дверныя; петли; образцы инструментовъ; образцы токарныхъ работъ; подсвѣчники; пепельницы; шкатулочки; рамки; двѣ люстры для электрическаго освѣщенія; кронштейнъ стѣнной кованной; кованную вѣтку.

Орель надъ входомъ въ павильонъ и рѣшетка внутри павильона сдѣланы тоже учениками мастерской.

#### Художественно-ремесленная учебная мастерская имени М. В. Попова въ Нахичевани на Дону.

Мастерская основана въ 1905 году, на капиталъ въ 100.000 рублей, оставленный по духовному завѣщанію М. В. Поповымъ.

Мастерская ставитъ себѣ задачей сообщать обучающимся въ ней художественныя познанія и техническія приемы для выполненія различныхъ предметовъ изъ металла съ примѣненіемъ къ нимъ художественной отдѣлки.

Курсъ обученія въ мастерской установленъ трехлѣтній. Въ мастерскую принимаются лица обоего пола, въ возрастѣ, не моложе 12 лѣтъ.

Обучается въ мастерской 70 человекъ.

Окончившіе курсъ художественно-ремесленной мастерской получаютъ свидетельства на званія подмастерья, съ правомъ получения—черезъ три года—званія мастера по изученному ремеслу, при условіи представленія въ Совѣтъ

мастерской отчета о трехлѣтней работѣ. Мастерская содержится на проценты отъ завѣщаннаго М. В. Поповымъ капитала, ежегодныя пожертвованія вдовы завѣщателя и на плату за обученіе.

Расходы по содержанію мастерской выражаются въ суммѣ до 13.000 руб. въ годъ.

**Мастерская выставила:** галантерейный и ювелирный товаръ изъ серебра и мѣди.

#### Бѣленьская сельская ремесленная учебная мастерская.

Мастерская учреждена въ с. Бѣленькомъ, Екатеринославской губерніи и уѣзда въ 1899 году.

Въ мастерской обучаются столярному, кузнечному и слесарному ремесламъ.

Курсъ обученія въ мастерской продолжается три года; обученіе бесплатное. Въ мастерскую принимаются мальчики не моложе 14 лѣтъ. Въ мастерской состоитъ 63 учащихся.

Окончившимъ курсъ мастерской выдаются свидетельства, съ правомъ получения черезъ два года практики по избранной специальности—званія сельскаго подмастерья, а по прослуженіи пяти лѣтъ на практикѣ,—званія сельскаго мастера.

Содержаніе мастерской обходится до 8.000 руб. въ годъ, изъ коихъ казна отпускаетъ 3.900 руб., а остальные средства слагаются изъ пособія отъ земства и выручки отъ продажи ученическихъ издѣлій.

**Мастерская выставила:** 3 станка: токарный, столярный и сверлильный; 1 верстакъ столярный съ токарнымъ любительскимъ станкомъ, 6 гаечныхъ раздвижныхъ ключей; 1 ручную шпингъ-машину; 6 ручныхъ параллельныхъ тисковъ (разныхъ типовъ); 1 трещетку съ наборомъ сверль; 1 дубовый рѣзной табуретъ; 6 наборовъ простыхъ долотъ-евъ; 6 наборовъ п остыхъ буравовъ; 3 набора топоровъ (плотницкій, колесный и любительскій); 1 наборъ столярныхъ инструментовъ; 1 отвѣсъ; 2 металлическихъ угольника; 4 замка: самозапирающійся, дверной обыкновенный, висячій и дверной съ двумя ригелями для кладовыхъ; 2 молотка (столярный и слесарный); 1 машинку для выдергиванія гвоздей; 1 клещи; 1 модель моста (желѣзо-бетонная), а также рисунки и чертежи учениковъ.

#### Коммерческія училища.

Начало широкаго распространенія коммерческаго образованія въ Россіи относится къ 1896 году, когда было издано нормальное положеніе о коммерческихъ учебныхъ заведеніяхъ. Этимъ законодательнымъ актомъ предоставлено большее участіе общественнымъ организаціямъ (городамъ, купеческимъ сословіямъ и земствамъ), въ дѣлѣ устройства и направленія дѣятельности коммерческихъ учебныхъ заведеній. Начала, положенныя въ этотъ законъ, оказались настолько жизненными, что число коммерческихъ учебныхъ заведеній стало быстро расти. До 1894 года было только 8 коммерческихъ училищъ, а теперь число коммерческихъ учебныхъ заведеній разныхъ типовъ доходитъ до 400, и въ нихъ насчитывается свыше 49.000 учащихся при числѣ около 3.500 учащихся. При этомъ и устройство, и содержаніе почти всѣхъ коммерческихъ учебныхъ заведеній производится за счетъ общественныхъ и частныхъ средствъ. Ежегодный бюджетъ всѣхъ коммерческихъ учебныхъ заведеній выражается суммою свыше 4.500,000 рублей, а изъ казны ассигнуется на пособія нѣкоторымъ школамъ всего 90.000 рублей въ годъ. Кромѣ того, необходимо указать, что весьма многія коммерческія учебныя заведенія, главнымъ образомъ, коммерческія училища,—располагаютъ прекрасными собственными зданіями, построенными согласно послѣднимъ требованіямъ школьнаго зодчества и отлично оборудованными, причемъ средства на сооруженіе зданій даны мѣстными общественными учрежденіями и отдѣльными крупными жертвователями.

На Международной Строительно-Художественной Выставкѣ Министерство Торговли и Промышленности экспонировало фотографическія снимки съ фасадовъ, внутреннихъ помѣщеній и плановъ слѣдующихъ коммерческихъ училищъ: Екатеринославскаго имени ГОСУДАРЯ ИМПЕРАТОРА НИКОЛАЯ II; Могилевъ-Подольскаго имени ГОСУДАРЯ НАСЛѢДНИКА и Великаго Князя АЛЕКСѢЯ НИКОЛАЕВИЧА; учрежденнаго Московскимъ обществомъ распространія коммерческаго образованія имени ЦЕСАРЕВИЧА АЛЕКСѢЯ въ Москвѣ; Харьковскаго ИМПЕРАТОРА АЛЕКСАНДРА III; Саратовскаго и Кіевскаго перваго.

## Министерство Путей Сообщенія.

Министерство Путей Сообщенія не имѣло на Выставкѣ собственнаго павильона, а занимало въ части Выставки, прилегавшей къ Новой Деревнѣ, на верхней галереѣ общаго павильона № 3 отдѣльное мѣсто площадью пола=142,36 кв. метр. и по стѣнѣ около 130 кв. метровъ. Кромѣ сказаннаго, —для Механической Лабораторіи Института Инженеровъ Путей

верной, Ташкентской, Улуканлу-Персидская граница и Юго-Западныхъ, а изъ числа частныхъ желѣзныхъ дорогъ, экспонировали чрезъ посредство своихъ Правленій и Управленій: Владикавказская, Московско-Виндаво-Рыбинская и Рязанско-Уральская.

Общее число выставленныхъ предметовъ составило по особо изданному каталогу— 345 номеровъ,

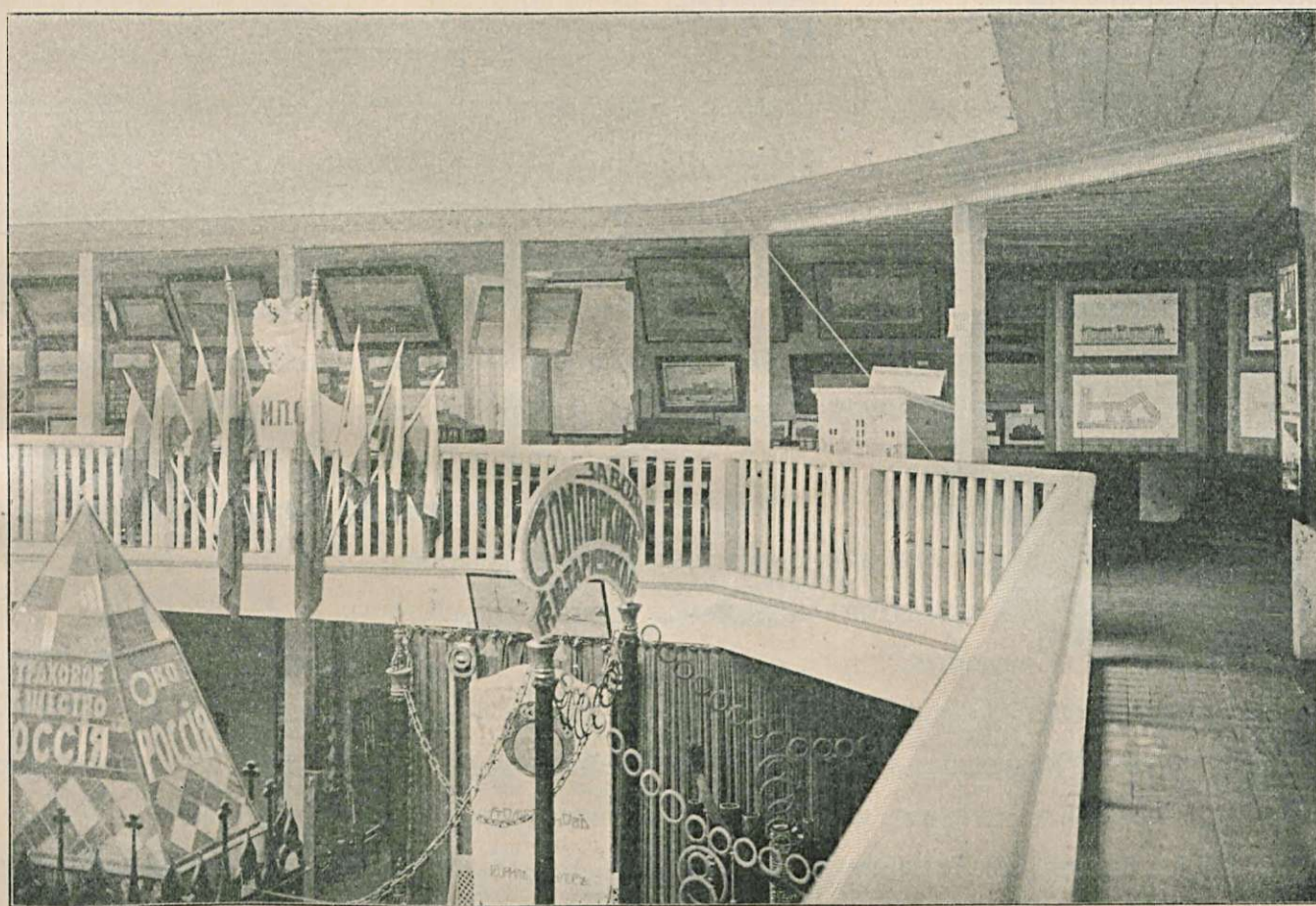

Отдѣлъ Министерства Путей Сообщенія  
(въ Общемъ Павильонѣ № III).

Сообщенія Императора Александро I, было занято около 16 квадратныхъ метровъ пола въ павильонѣ № 2.

Изъ числа казенныхъ учреждений Вѣдомства Путей Сообщенія въ Отдѣлѣ Министерства принимали участіе: упомянутый Институтъ, Отдѣлъ испытанія и свидѣтельствующаго заказовъ Министерства, Управление Внутреннихъ Водныхъ путей и шоссеиныхъ дорогъ, Управленія желѣзныхъ дорогъ и по сооруженію желѣзныхъ дорогъ и мѣстныя Управленія желѣзныхъ дорогъ: Екатеринбургской, Забайкальской, Закавказской, Западно-Сибирской, Кругобайкальской, Московской Окружной, Николаевской, Привислинскихъ, Риго-Орловской, Сѣ-

изъ которыхъ нѣкоторые номера заключали въ себѣ цѣлыя коллекціи. Находились, на Выставкѣ, впрочемъ, предметы, доставленные и послѣ изданія каталога, въ него не попавшіе.

Примѣнительно къ задачамъ и общей классификаціи Выставки предметы выставленные въ Отдѣлѣ Министерства Путей Сообщенія относились преимущественно къ строительнымъ матеріаламъ и практикующимъ способамъ ихъ испытанія, а равно состояли изъ чертежей и фотографій существующихъ зданій и гражданскихъ сооружений вообще, включая и проекты таковыхъ сооружений.

Были выставлены также предметы касавшиеся водоснабжения, удаления отбросов и дезинфекции, — последние в виде моделей.

**По части строительных материалов** особо выделялись Экспонаты Механической Лаборатории Института, Отдела по испытанию и освидетельствованию заказов Министерства и — Музея Екатерининской железной дороги.

В числе первых имелись нормальные образцы для различных материалов, установленные международными конгрессами, коллекции по испытаниям: камней, дерева, металлов, канатов, цементов и т. п., а равно — коллекции приборов и приспособлений для таковых испытаний.

В числе вторых были коллекции характерных разрывов, изломов, образцов проб и последовательных стадий разных испытаний; различные статистические таблицы и диаграммы.

От Музея Екатерининской жел. дороги были выставлены образцы камня местных песчаных, известковых и гранитных пород, аспидной черепицы и гипсовых досок.

**По части водоснабжения** выделялись:

1) исполнительные чертежи и описание водопровода общего для всех станций и разъездов железной дороги Улуканлу-Персидская граница;

2) чертежи и фотографии Царскосельского водопровода, выставленные Управлением Внутренних Водных Путей и Шоссейных дорог; и

3) водоснабжение станции «Синельниково» Екатерининской жел. дороги.

**По части зданий и гражданских сооружений вообще** обращали на себя особое внимание нижеследующие экспонаты:

от **Московско-Виндаво-Рыбинской** железной дороги, — акварель фасада Царскосельского вокзала в С.-Петербурге; шесть премированных конкурсных проектов того же вокзала, и акварели фасадов пассажирских зданий в Москвѣ, Старой-Руссѣ и Рыбинскѣ;

от **Московской Окружной** дороги — чертежи, проекты и фотографии, станций, пассажирских и других зданий и мостов этой дороги;

от **Николаевской** железной дороги — чертежи зданий и их частей, как существующих на этой дороге и ее Александровском заводе, так и проектированных, причем наибольший интерес публики возбуждала модель металлического перекрытия дебаркадера вновь проектируемого вокзала в С.-Петербурге;

от **Привислинских** железных дорог — чертежи и модель металлического перекрытия новой кузницы на ст. Прага;

от **Риго-Орловской** железной дороги — акварельные рисунки проекта центрального вокзала в Ригѣ, подробно разработанного проекта зданий для Управления дороги и санитарной его части, чертежи 4 этажного пакгауза, построенного на ст. Рига — берегъ, площадью 2.384,56 кв. саж. и акварельный рисунок колонии, — на Рижском взморье, — для дѣтей служащих дороги рассчитанной на 120 чел. дѣтей. Къ нимъ подробныя объяснительныя брошюры;

от **Рязанско-Уральской** железной дороги — акварельные рисунки фасадов пассажирских зданий станций «Камышинъ» и «Уральскъ»;

от **Юго-Западных** железных дорог — значительныя — прекрасныя коллекции чертежей и фотографий разного рода зданий дорог и внутренней отделки этих зданий;

от самого **Управления железных дорогъ**, по его Техническому Отделу, — альбомы съ собранными в них изящными акварельными рисунками и чертежами наиболее выдающихся разного рода зданий и сооружений на Русской железнодорожной сѣти.

Наконецъ от инженера А. А. Юлшина былъ выставленъ его проектъ переустройства мѣстности, занимаемой нынѣ частью С.-Петербургской Петропавловской Крѣпости, вь территорию для возведения дворцовъ Государственного Совѣта и Государственной Думы.



## Общество Китайской Восточной железной дороги.

До постройки Китайской Восточной железной дороги, открытой для правильной эксплуатации 1 июня 1903 года, почтовые и пассажирские сношения Европы с Китаем и Японией поддерживались круглым морским путем (через Америку и через Суэц); с открытием правильного движения по названной дороге, явилась возможность кратчайшего сообщения с Дальним Востоком по Сибирской и Китайской Восточной железным дорогам, которым и предстоит в будущем роль мировой железнодорожной артерии для сообщения стран Старого Света с государствами Дальнего Востока.

Вместе с тем, Китайская Восточная железная дорога имеет весьма серьезное местное значение, содействуя товарообороту Монголии и Маньчжурии с прилегающими русскими областями и способствуя укреплению и усилению сбыта произведений отечественной промышленности и т. д. С этой целью, между прочим, по ходатайству крупных московских фирм, дорогой выстроены

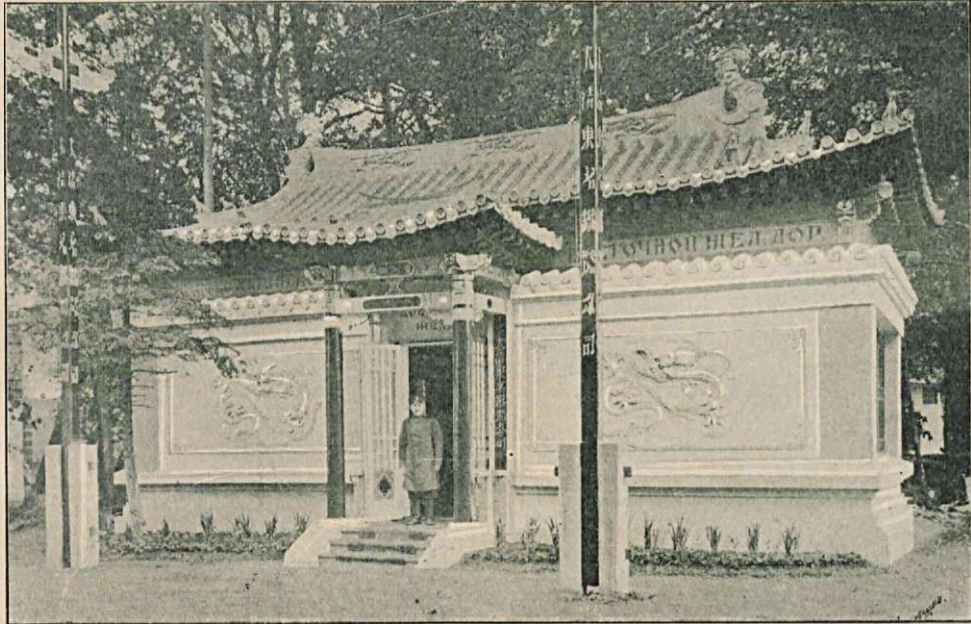

Павильонъ Китайской Восточной железной дороги, возведенный по проекту Гражд. Инж. Пав. Петр. Кондратьева.

для них в Харбинѣ „Московские Торговые Ряды“ с большими складами товаров. Для привлечения сырых продуктов Монголии и Маньчжурии в сферу обрабатывающей промышленности соседних русских областей, дорогой установлены специальные экспортные тарифы на хлеб, муку, жмыхи, лѣсъ, шерсть, шкуры, кость и т. п. и организована выдача ссуды под товары.

Съ проведеніемъ желѣзнаго пути въ Маньчжурію, по линіи дороги начали образовываться крупныя центры, ведущіе мѣновую и отпускную торговлю, куда стало притекать русское населеніе, и гдѣ зародилась инициативой русскихъ предпринимателей добывающая и обрабатывающая промышленность. Полоса отчужденія открылась сѣтью русскихъ мукомольныхъ, складовъ и конторъ, рассчитанныхъ на вывозъ хлѣба.

Кромѣ сказаннаго дорога дала значительный толчекъ экспорту шерсти и вообще продуктовъ животноводства изъ Монголіи въ предѣлы Россіи и за границу, съ каковою цѣлью въ пограничномъ съ Монголіей пунктѣ дороги—Хайларѣ,—организовались двѣ крупныя акціонерныя компаніи: „Уссурийско-Монгольское Товарищество“ и „Русско-Монгольское Товарищество“. Созданный Китайской дорогой и лежащій въ узлѣ нашихъ маньчжурскихъ линій городъ Харбинъ долженъ сдѣлаться въ недалекомъ будущемъ главнымъ складочнымъ и распределительнымъ пунктомъ для обмена по этимъ линіямъ товаровъ между Маньчжуріей, съ одной стороны и нашими владѣніями, а также за границу—съ другой.

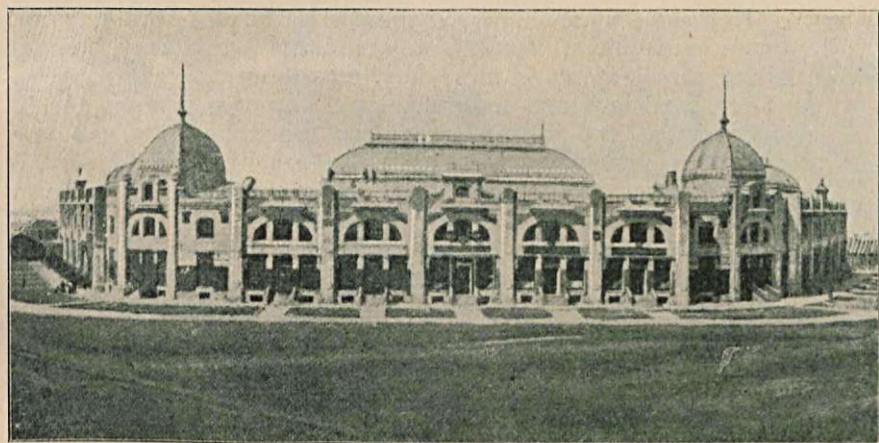

Московскіе Торговіе Ряды, сооруженные Обществомъ Китайской Вост. ж. д. въ Харбинѣ.

Экспонаты Китайской Восточной ж. д. на Выставкѣ выразились въ богатѣйшихъ коллекціяхъ фотографическихъ снимковъ и альбомовъ, воспроизводящихъ типовыя сооруженія дороги и характерныя мотивы китайской архитектуры.



Товарищъ Предсѣдателя Правленія, Инж. П. С., Дѣйств. Статск. Совѣтникъ Александръ Николаевичъ ВЕНЦЕЛЬ.



## Институтъ Гражданскихъ Инженеровъ ИМПЕРАТОРА НИКОЛАЯ I.

Институтъ основанъ въ 1842 году и имѣетъ цѣлю образование инженеровъ по гражданско-строительной и дорожной частямъ.

Курсъ Института пяти-лѣтній, раздѣляющійся на два Отдѣла: общій (I и II курсы) и специальный (старшіе курсы).

Для получения званія Гражданскаго Инженера, каждый студентъ долженъ сдать экзаменъ по всѣмъ предметамъ преподаваемымъ въ Институтѣ, а равно,—исполнить рядъ работъ и упражненій по рисованію, черченію, разнымъ отраслямъ строительнаго искусства, по архитектурному проектированію и, въ заключеніе,—изготовить дипломныя работы по одному изъ трехъ Отдѣловъ: архитектурному, инженерно-санитарному или инженерно-дорожному.

Со времени основанія Институтъ выпустилъ 1755 Гражданскихъ Инженеровъ.

Соборъ начатъ постройкой въ 1902 году, а торжественная закладка его въ присутствіи Государя Императора, Ихъ Величествъ Государынь Императрицъ Маріи Ѳеодоровны и Александры Ѳеодоровны, Великихъ Князей Владимира Александровича, въ Бозѣ почившаго Алексія Александровича и многихъ высокопоставленныхъ особъ,—состоялась весною 1903 года. Въ настоящее время наружная отдѣлка Собора почти закончена, лѣса какъ внѣшніе такъ и внутренніе разобраны,—остается докончить только внутреннюю отдѣлку.

Соборъ имѣетъ три прѣдѣла, съ обширными хорами и, въ планѣ, подобенъ храму Св. Софіи въ Константинополѣ. Соборъ разсчитанъ вмѣстимостью на 5 тысячъ молящихся и сооружается главнымъ образомъ на средства казны, а также и на добровольныя пожертвованія чиновъ флота.



Морской Соборъ,

строющійся въ г. Кронштадтѣ по проекту В. А. Косякова.

Въ настоящее время въ Институтѣ обучаются 650 студентовъ при наличности 75 профессоровъ и преподавателей.

Для пособія преподаванію Институтъ располагаетъ: библиотекой, музеемъ, и лабораторіями,—химической, физической, механической, тепловой и гидравлической.

Работы помѣщенныя въ навильонѣ на Выставкѣ давали полную систематическую картину постепеннаго прохожденія студентами курса Института. Въ послѣдовательности были выставлены рисунки чертежи I и II курсовъ и рисунки, чертежи и упражненія по строительному искусству, строительной механикѣ, дорогамъ и мостамъ, конструктивные чертежи, сельско-хозяйственные проекты, архитектурные проекты специального отдѣла и, въ особомъ залѣ,—детально-разработанные дипломные проекты.

Кромѣ сказаннаго были выставлены курсы и печатные труды профессоровъ и преподавателей, а также модели нѣкоторыхъ сооружений возведенныхъ подъ ихъ руководствомъ. Изъ послѣднихъ обращали на себя особое вниманіе: модели морского собора, строящагося въ г. Кронштадтѣ по проекту и подъ личнымъ наблюденіемъ Директора Института В. А. Косякова \*) и Петергофской церкви воздвигнутой по проекту, покойнаго Н. В. Султанова.

\*) Портретъ В. А. Косякова, помѣщенъ на стран. 12-ой.

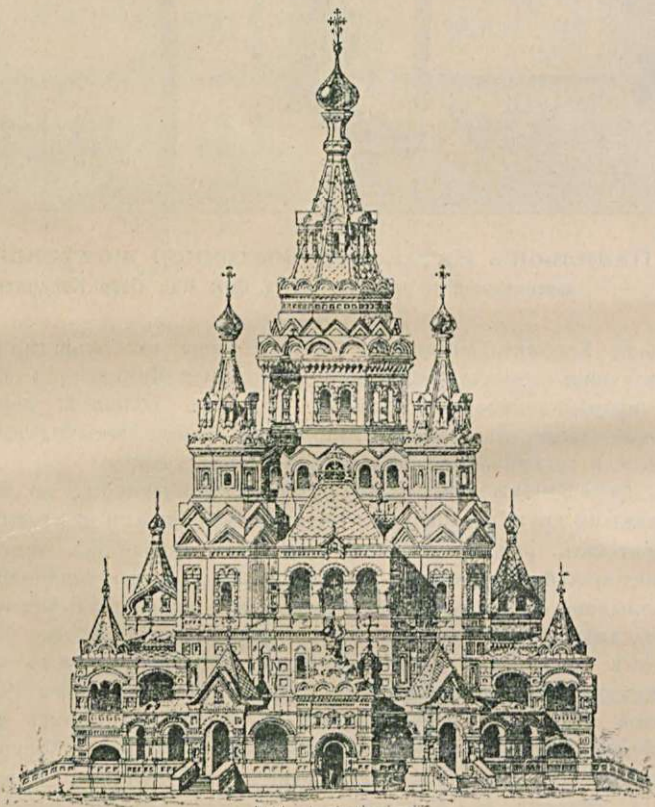

Церковь Св. Первоверховныхъ Апостоловъ  
ПЕТРА И ПАВЛА.

возведенная въ Нов. Петергофѣ по проекту Н. В. Султанова.

Помимо моделей собора и Петергофской церкви, рисунки которыхъ помѣщены на этой страницѣ, нельзя пройти молчаніемъ — изъ научно-учебныхъ трудовъ, — замѣчательно цѣльно составленный профессоромъ, А. К. Павловскимъ курсъ „Отопленія и Вентиляціи“; что же касается другихъ выдающихся работъ профессоровъ и преподавателей Института, мы, къ сожалѣнію, не имѣемъ возможности сдѣлать соответствующія сообщенія по недостатку мѣста въ настоящемъ краткомъ нашемъ очеркѣ.

Вообще дѣятельность Института Гражданскихъ Инженеровъ была иллюстрирована на Выставкѣ рядомъ картограммъ, наглядно опредѣлявшихъ прогрессивный ростъ числа студентовъ Института, посѣщаемость библиотеки, пользованіе стипендіями и пособиями, общіе расходы по Институту, расходъ на одного студента, расходъ на образованіе одного инженера и проч.

## Главное Инженерное Управление.

При военностроительном дѣлѣ примѣняется у насъ, какъ матеріалъ, преимущественно земля и бетонъ. Способы примѣненія этихъ матеріаловъ выходятъ изъ рамокъ программы, поставленной для Строительно-Художественной Выставки и, по своей исключительности, едва ли представили бы интересъ для большей части публики.

Инженерное вѣдство выставило потому лишь полную коллекцію того оружія при посредствѣ котораго на полѣ сраженія создаются прикрытія отъ непріятельскаго огня и препятствія къ наступленію противника.

Полная коллекція **шанцевого инструмента** была умѣстна на Выставкѣ тѣмъ болѣе, что этотъ именно нашъ русскій инструментъ изготавляется въ высшей степени тщательно изъ самаго лучшаго матеріала и приемка его обставляется самыми тяжелыми условиями, вслѣдствіе чего только немногіе специальные заводы оказываются способными ихъ выполнить; но зато, — за границей, — сложилось всеобщее убѣжденіе, что наши инженерные войска лучше другихъ снабжены средствами самообкапыванія, какъ въ отношеніи прочности, такъ и по удобству пригонки для ношенія въ войскахъ.

Въ мирное время русскимъ военнымъ инженерамъ *нерѣдко приходится*, кромѣ крѣпостной строительной дѣятельности участвовать въ дѣлѣ сооруженія казармъ, причемъ примѣняемые военными инженерами приемы весьма мало отличаются отъ тѣхъ, которыми пользуются гражданскіе инженеры. Для характеристики этой отрасли работъ были выставлены коллекціи чертежей новѣйшихъ **казармъ**, построенныхъ въ С.-Петербургѣ и его окрестностяхъ и нѣсколько типовъ полковыхъ и крѣпостныхъ **церквей**.

Къ тому же разряду мирнаго строительства военныхъ инженеровъ относится коллекція чертежей и фотографій **клиническихъ зданій**, возведенныхъ для Военно-Медицинской Академіи; таковы: зданіе Клиники для горловыхъ и ушныхъ болѣзней и — Гинекологической Клиники профессора Рейна, законченныхъ въ самое послѣднее время, а также

нѣсколько ранѣе сооруженное зданіе клиники душевнобольныхъ при Николаевскомъ военномъ госпиталѣ. На выставленныхъ чертежахъ были особо рельефно изображены системы вентиляціи и канализаціи, осуществленные въ этихъ зданіяхъ и, вмѣстѣ съ тѣмъ, на фотографіяхъ, показаны новѣйшіе приборы для соблюденія полной врачебной гигиены, выработанные строителями рука объ руку съ медицинскими авторитетами.

Большой интересъ возбуждалъ затворъ для оконъ механ. Шмидта, примѣненный въ упомянутыхъ клиникахъ, — обеспечивающій при совершенной плотности прикрытія легкое открываніе значительныхъ размѣровъ оконныхъ переплетовъ.

Изъ новинокъ въ области строительныхъ приемовъ обращали на себя вниманіе фотографіи **легкихъ каменныхъ зданій**, возведенныхъ въ теченіи трехъ послѣднихъ лѣтъ военно-инженернымъ вѣдствомъ по системѣ „Гаврикъ“, изъ которыхъ на этой страницѣ изображенъ сарай, построенный въ 1905 году въ Спб. Новомъ Арсеналѣ. Стоимость каменныхъ стѣнъ этого зданія оказалась равной стоимости таковой же деревянной стѣны изъ бревенчатыхъ столбовъ, забранныхъ досками; а именно, — 13 р. за кв. саж. включая расходы на фундаменты.

По прошествіи трехъ лѣтъ этотъ сарай подробно былъ осмотрѣн комиссіей и, въ виду прекрасныхъ результатовъ опыта, Инженерный Комитетъ постановилъ объявить по всемъ инженернымъ учрежденіямъ о новомъ способѣ для удешевленія каменныхъ зданій.

Посѣтителемъ выставки представлялся въ газогенераторномъ зданіи (у набережной со стороны Нов. Деревни) образецъ такой же постройки „Гаврикъ“ замѣчательной тѣмъ, что она была возведена всего въ продолженіи 12-ти дней.



Представитель Главнаго Инженернаго Управленія  
Инженеръ-Генераль-Маіоръ  
Иванъ Гавриловичъ Фабриціуевъ.

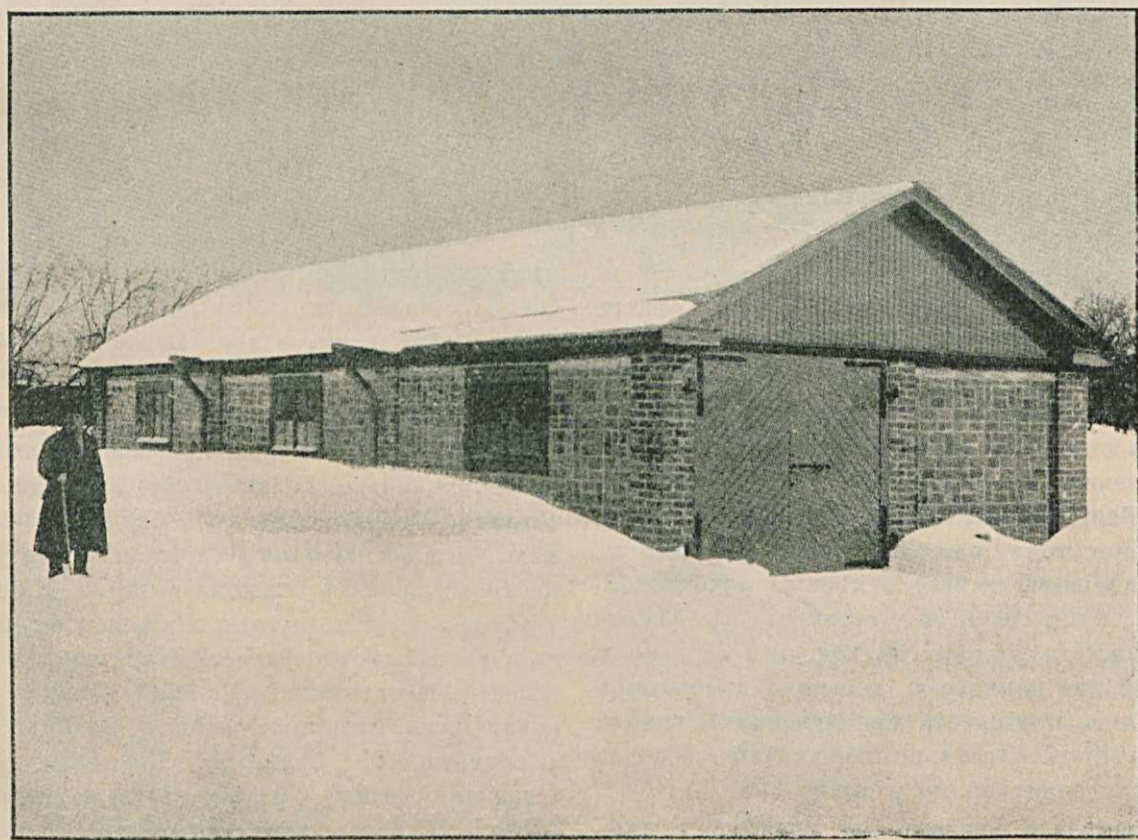

Сарай, построенный по сист. „Гаврикъ“ въ Спб. Новомъ Арсеналѣ въ 1905 году.

## Окружное Инженерное Управление С.-Петербургскаго Военнаго Округа.

Чертежи зданій: Николаевского Военнаго Госпиталя, 18-го Сапернаго баталіона, Л. Гв. Драгунскаго и 148-го пѣхотнаго Каспійскаго полковъ, экспонированные Окружнымъ Инженернымъ Управленіемъ С.-Петербургскаго Военнаго Округа, какъ представляющіе особый интересъ по распланировкѣ и введенію въ натурѣ всѣхъ послѣдняго времени техническихъ и гигиеническихъ усовершенствованій, мы полагаемъ не лишнимъ охарактеризовать слѣдующими сообщеніями:

**Николаевскій Военный Госпиталь**, рассчитанный на 1500—1600 больныхъ, занимаетъ площадь въ 14 десятинъ на пространствѣ которыхъ возведены: 1) Главный корпусъ съ палатами для больныхъ и церковью; 2) прачешный корпусъ съ механической паровой прачешной; 3) аптечный корпусъ; 4) корпусъ съ квартирами служащихъ; 5) каменный конюшенный корпусъ, перестроенный въ 1905 году

саж. воздуха на человѣка. Центральную часть въ каждомъ этажѣ занимаетъ жилое помѣщеніе роты. Боковыя части заняты жилыми помѣщеніями фельдфебелей, сверхсрочно служащихъ, унтеръ-офицеровъ и вольноопредѣляющихся, классами, цейхгаузами, амуничниками, умывальными ватеръ-клозетами; послѣдніе устроены по системѣ періодическаго обмыванія съ возможностью регулировать періодъ по желанію.

Всѣ зданія **Л. Гв. Драгунскаго полка** въ г. Петергофѣ, за исключеніемъ фуражныхъ и обознаго сараевъ,—каменные. Для размѣщенія нижнихъ чиновъ построены 3-хъ этажныя казармы, каждая на два эскадрона. При казармахъ—отдѣльная церковь и всѣ необходимыя административныя и хозяйственныя постройки. Конюшни для лошадей—отдѣльныя для каждаго эскадрона; при нихъ 2 ветеринар-

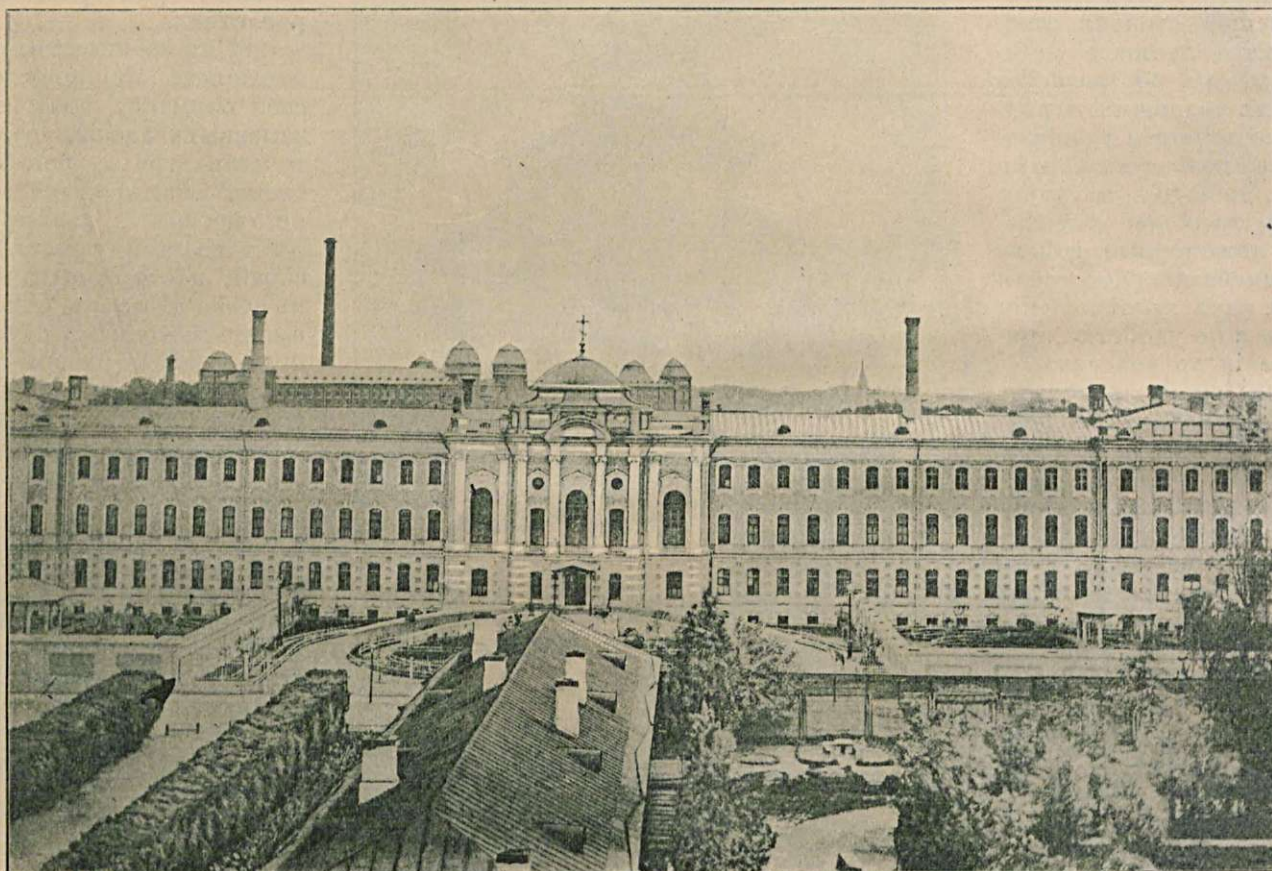

Фасадъ дома душевно-больныхъ при Николаевскомъ Военномъ Госпиталѣ.

*(Проектировалъ и строилъ воен. инженеръ, полковникъ В. Н. Васильевъ).*

подъ эвакуаціонный пунктъ; 6) анатомическій корпусъ съ отдѣльной часовней для всѣхъ вѣроисповѣданій; 7) женское отдѣленіе (гинекологическое); 8) арестанскій корпусъ; 9) деревянные бараки для команды въ 600 нижнихъ чиновъ; 10) домъ для душевно-больныхъ; 11) Отдѣльные бараки для заразныхъ больныхъ съ особой станціей обезвреженія нечистотъ. Отопленіе—печами; вентиляція въ главномъ корпусѣ—центральная. **Психіатрическое отдѣленіе**—рассчитанное на 133 ч. больныхъ,—состоитъ изъ отдѣльных павильоновъ соединенныхъ корридорами, имѣетъ отдѣленія для спокойныхъ, безпокойныхъ, буйныхъ и паралитиковъ, отдѣльные для офицеровъ и нижнихъ чиновъ; въ каждомъ отдѣленіи находятся помѣщенія для ночнаго и дневнаго пребыванія. Въ зданіи своя церковь, помѣщенія для служащихъ, врачей и команды, кухня и проч. Отдѣльно небольшой лазаретъ для заразныхъ. Между павильонами садики.

**Двухъэтажная каменная казарма** для саперной и телеграфной роты 18-го Сапернаго баталіона въ С.-Петербургѣ построена въ 1908 году. Объемъ ея рассчитанъ по 1,5 куб.

ныхъ лазарета,—обыкновенный и для заразныхъ больныхъ. Офицерскія квартиры—въ 8 отдѣльныхъ флигеляхъ. Для обученія имѣется два плаца. Водоснабженіе самостоятельное, при помощи самотека, подводящаго воду къ водонапорной башнѣ. Канализація керамиковая, соединенная съ городской.

Всѣ зданія **148 пѣх. Каспійскаго полка** въ г. Петергофѣ тоже каменные, за исключеніемъ обознаго и дровяныхъ сараевъ. Нижніе чины размѣщены въ 3-хъ этажныхъ казармахъ, каждая на одинъ баталіонъ. Для учебной команды и нестроевыхъ 2-хъ этажная казарма. Приѣмный покой—2-хъ этажный. Штабъ полка и офицерское собраніе помѣщаются въ 2-хъ этажномъ флигелѣ. Офицерскія квартиры расположены въ 2-хъ этажныхъ и одно—этажныхъ флигеляхъ. При квартирахъ имѣются службы, ледники, дровяные сараи расположенные отдѣльно. Полковая церковь—каменная. Отопленіе всѣхъ зданій производится обыкновенными печами. Имѣется плацъ для занятій. Водоснабженіе самостоятельное: вода подводится самотекомъ къ водонапорной башнѣ.



## МИНИСТЕРСТВО ИМПЕРАТОРСКАГО ДВОРА.

Экспонаты Министерства состояли, главнымъ образомъ, изъ произведений Императорскихъ фарфорового и стекляннаго заводовъ, гранильной фабрики, а также изъ рѣдкостныхъ образцовъ лѣсныхъ матеріаловъ, собранныхъ Управленіемъ Удѣловъ по всему нашему обширному отечеству, на Кавказѣ, въ Средней Азіи и Сибири. Центральный залъ павильона былъ занятъ хрусталемъ, фарфоромъ и керамическими издѣліями. Правая сторона украшена ри-

Баженовъ. Вся эта часть павильона была наполнена работами учениковъ Императорской Академіи Художествъ изъ мастерскихъ профессоровъ-архитекторовъ М. Т. Преображенскаго, А. Н. Бенуа и А. М. Померанцова.

Надъ постройкой павильона потрудились наши извѣстные академики-архитекторы Н. Е. Лансере и А. Н. Бенуа.

Весь павильонъ внутри и снаружи былъ великолепно декорированъ живыми растеніями, взятыми изъ дворцо-



(Фото-цинкогр. „Прогрессъ“).

Павильонъ Министерства Императорскаго Двора.

(на Каменномъ островѣ).

(Съ фотографіи К. Булло).

сунками учениковъ Императорской Академіи Художествъ, чертежами и проектами дворцовыхъ комнатныхъ устройствъ и отдѣльныхъ изображеній. На рисункахъ имѣлись подписи архитектора Высочайшаго Двора Л. Н. Бенуа и нынѣ покойнаго Н. Султанова.

Рядомъ фотографическихъ снимковъ и діаграммъ иллюстрировала свою дѣятельность электрическая станція Императорскаго Зимняго Дворца, причемъ оказывается, что въ 1903 году расходъ станціи былъ равенъ 9.737.956 амперъ-часамъ, съ колебаніями въ размѣрахъ отъ 2000 до 65.000 амперъ-часовъ въ день.

Лѣвая половина зданія блеститъ по фронту именами русскихъ архитекторовъ: Растрелли, Росси, Таманъ, Захаровъ, Витбергъ, І. И. Бове, Земцовъ, Д. И. Желларди, Казаковъ, Гваренги, Кавосъ, Н. А. Бенуа, Воронихинъ,

выхъ оранжерей. Вообще, входя въ павильонъ публика какъ то отдыхала душой. Здѣсь не чувствовалось сутолки, повседневной нужды выльзання изъ кожи, чтобы добраться до жирнаго общественнаго пирога или по крайней мѣрѣ, до чужого кармана, представляющагося нѣкоторымъ чуткимъ носомъ обѣтованной землею. Величественное спокойствіе царило въ Министерскомъ павильонѣ повсюду, но къ сожалѣнію выражалось въ блескѣ прошлаго. Все, что собрано въ павильонѣ только „дѣла давно минувшихъ дней“. Гдѣ же современное зодчество? Вотъ какой неволью рождался вопросъ.

## С.-Петербургскій Технологическій Институтъ ИМПЕРАТОРА НИКОЛАЯ I.

Основанъ Институтъ въ 1828 году съ цѣлью образованія инженеръ-технологовъ.

Институтъ раздѣляется на два отдѣленія: механическое и химическое; причемъ прохожденіе предметовъ курса подраздѣляется на 10 семестровъ.

Для полученія званія инженеръ-технолога по механическому или химическому отдѣленію каждый студентъ долженъ сдать экзаменъ по всѣмъ предметамъ своего отдѣленія, исполнить практическія занятія по физикѣ, рядъ работъ по рисованію, техническому и архитектурному черченію, составить проекты съ расчетами по механикѣ и архитектурѣ, исполнить практическія работы въ механическихъ мастерскихъ, инженерной и механической лабораторіяхъ, представить отчетъ о практическомъ ознакомленіи съ избранной спеціальностью и, наконецъ, изготовить дипломный проектъ. Независимо отъ всего вышесказаннаго учащимся предоставляется полная свобода выбора спеціальности: паровозы, электрическія станціи, электродвигатели, судовые двигатели, мосты, лѣсопильные, механическіе, металлургическіе заводы, устройство фабрикъ по обработкѣ волокнистыхъ веществъ, мукомольныхъ мельницъ, элеваторовъ, водопроводовъ и канализаціи. На химическомъ отдѣленіи, кромѣ экзаменовъ чертежей и соответственныхъ проектовъ, студенты должны исполнить цѣлый рядъ практическихъ работъ въ химическихъ лабораторіяхъ; изъ специальныхъ проектовъ для химиковъ предлагаются на выборъ слѣдующіе: бумажныя, красильныя, ситце-набивочныя и ткацкія фабрики, кожевенныя, сахарныя, винокуренныя, пивоваренныя, цементныя, стеклянныя, кирпичныя и металлургическіе заводы.

За время существованія Института полный курсъ его закончило около 5000 человекъ.

Въ настоящее время въ Институтѣ числится 1810 студентовъ на механическомъ отдѣленіи и 506 студентовъ на химическомъ.

Технологическій Институтъ, существуя уже 80 лѣтъ, обладаетъ многими учебновспомогательными заведеніями: механическими мастерскими, инженерной, механической, металлургической, керамической, химическими и физической лабораторіями, музеемъ и библіотекой; но, за недостаткомъ средствъ, многія изъ этихъ весьма нужныхъ лабораторій не достаточно оборудованы, вслѣдствіе чего Институтъ не имѣетъ возможности развитъ въ полномъ объемѣ нѣкоторыя работы по чисто научнымъ вопросамъ.

Подробное прохожденіе курса Института обрисовалось на Строительной выставкѣ образцами графическихъ работъ, какъ по механикѣ и химіи, такъ и по строительному искусству и архитектурѣ; особенно ярко выражено было все разнообразіе специальныхъ дипломныхъ работъ по механическому отдѣленію.

Изъ работъ профессоровъ Института былъ выставленъ одинъ только приборъ, изобрѣтенный профес. А. М. Соколовымъ, — для опредѣленія водонепроницаемости различныхъ породъ глины. Приборъ отличается ясностью идеи и простотою устройства.

Химическое отдѣленіе Института было представлено на Выставкѣ относительно слабо, что произошло по недостаточности помѣщенія.

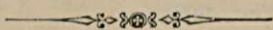

## С.-ПЕТЕРБУРГСКОЕ ГОРОДСКОЕ ОБЩЕСТВЕННОЕ УПРАВЛЕНІЕ.

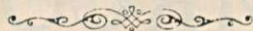

Состояніе городского общественнаго хозяйства, а вмѣстѣ съ тѣмъ и благосостояніе С.-Петербурга въ наши дни,—иллюстрировалось на Выставкѣ дѣятельностью различныхъ комиссій: пожарной, телефонной, водопроводной, училищной, трамвайной, освѣтительной, санитарной, статистической, больничной, скотобойной, по постройкѣ Охтенскаго моста и технической въ чертежахъ, рисункахъ, диаграммахъ, моделяхъ и аппаратахъ.

изъ которыхъ видно, что въ Выборгской, Петербургской и Александро-Невской частяхъ деревянныя постройки составляютъ отъ 43 до 74% общаго числа строеній и, что изъ ста мужчинъ въ столицѣ Имперіи, неграмотны 20, а изъ ста женщинъ—41. Не менѣе достопримѣчательными явились и діаграммы опредѣляющія смертность въ С.-Петербурѣ за 1907 годъ, причемъ оказывается, что всѣхъ умершихъ за этотъ годъ было 37.213 изъ коихъ отъ зараз-



Павильонъ С.-Петербургскаго Городскаго Общественнаго Управленія.

Заставляли обращать на себя вниманіе: грандіозный проектъ городской больницы имени Петра I на 2.000 кроватей, принадлежащій гр. инженерамъ Л. А. Ильину, А. И. Клейну и А. В. Розенбергу, къ осуществленію котораго городское управленіе уже приступило.

Очень интересовали публику также проектъ-модель горбатаго моста черезъ рѣку Б. Охту, проектъ-модель Ладожскаго водопровода и модель прокладки по дну рѣки Невы двухъ водопроводныхъ магистралей для водоснабженія Васильевскаго острова, по проекту инженера Э. А. Ганнекева, выполненная зимой 1905 года.

Освѣтительная Комиссія въ своей витринѣ дала интересныя въ историческомъ отношеніи рисунки уличныхъ фонарей, начиная съ маслянаго фонаря 1840 года, а статистическая—изобразила рядъ знаменательныхъ діаграммъ,

ныхъ болѣзней умерло 13.213 человекъ и что число умирающихъ заразныхъ въ процентномъ отношеніи не только не уменьшается, а, напротивъ, увеличивается.

Трамвайная Комиссія въ своихъ діаграммахъ указывая на развитіе этого рода передвиженія разумѣется о количествѣ смертныхъ случаевъ и причиненія трамваями увѣчій—умалчиваетъ.

Около городского павильона выставлены были части пожарнаго обоза, санитарныя кареты, машина для сметенія снѣга съ рельсовъ, образцы трамвайныхъ стрѣлокъ и разъѣздовъ. Внутри павильона, кромѣ сказаннаго, посѣтители обращали особенное вниманіе на архитектурные проекты: засыпки Екатерининскаго канала и сооруженія дворцоваго моста, въ большинствѣ любопытствуя при этомъ знать кому именно принадлежитъ проектъ.

# Телефонная фабрика Русского Акционерного Общества Л. М. ЭРИКСОНЪ и К<sup>о</sup>.

С.-ПЕТЕРБУРГЪ, Большой Сампсоніевскій пр., № 70.

Основана в С.-Петербурге Ларсомъ-Магнусомъ Эриковичемъ Эриксонъ, главою известной шведской фирмы, существующей в Стокгольмѣ съ 1876 г.

Л. М. Эриксонъ, ознакомившись со многими механическими заводами Швеции, предугадалъ будущее громадное значеніе телефона. Около 1878 г. онъ выпустилъ первые телефоны изъ своей мастерской в Стокгольмѣ, а в исходе 1880 г. построилъ свой типъ стѣнныхъ аппаратовъ, получившій в непродлительномъ времени всемирную известность.

Въ 1884 году Л. М. Эриксонъ сконструировалъ столовый аппаратъ того типа, который и до сихъ поръ является прототипомъ всѣхъ столовыхъ аппаратовъ.

Быстрое распространеніе Эриксоновскихъ приборовъ и аппаратовъ обратило на нихъ вниманіе Главнаго Управленія Почтъ и Телеграфовъ и Военнаго Вѣдомства, которыя и ввели ихъ въ употребленіе на правительственныхъ телефонныхъ сѣтяхъ и в Главномъ Артиллерійскомъ и Инженерномъ Управленіяхъ.

Для удовлетворенія казенныхъ заказовъ, по предложенію Главнаго Управленія Почтъ и Телеграфовъ, была открыта в 1897 г. телефонная фабрика в С.-Петербурге, на 20-й линіи Васильевского острова. Фабрика занимала 4-хъ-этажное зданіе съ отдѣльными машиннымъ и котельнымъ флигелями и имѣла около 200 рабочихъ.

Въ это время С.-Петербургская фабрика работала почти исключительно на казну; частные-же заказчики удовлетворялись в огромномъ большинствѣ изъ Стокгольмской фабрики при посредствѣ комиссіонныхъ конторъ. Но, несмотря на это, нанятое помѣщеніе для фабрики

вскорѣ оказалось тѣснымъ, и потому в 1901 году была выстроена новая фабрика на углу Большаго Сампсоніевского проспекта (№ 70) и Гельсингфорской улицы.

Фабрика на Васильевскомъ островѣ, просуществовавъ в наемномъ помѣщеніи 4 года, выпустила 12.000 телефонныхъ аппаратовъ различныхъ типовъ, около 250 различныхъ коммутаторовъ и выстроила большіе коммутаторы для центральныхъ станцій Тифлиса, Либавы и Харькова. Свою дѣятельность на новомъ мѣстѣ фабрика начала съ

постройки Кіевской и Рижской центральныхъ станцій по совершенно новымъ системамъ, а также изготовляла различныя принадлежности и аппараты для центральныхъ станцій Варшавы и Москвы.— Съ 1905 года было учреждено Русское Акционерное Общество Л. М. Эриксонъ и К<sup>о</sup>, которое состоитъ в настоящее время владѣльцемъ фабрики, имѣющей 500 рабочихъ и 15 отдѣленій: машинное, никкелировочное, слесарное, фрезировочное, кузнечное, машино-столярное, столярное, полировочное, механическое, токарное, малярное, сборочное,



Экспонаты Телефонной фабрики Русскаго Акц. Общества Л. М. ЭРИКСОНЪ и К<sup>о</sup>.

монтажное и регулировочное.

Въ 1907 году фабрика выпустила 25 000 телефонныхъ аппаратовъ различныхъ типовъ и около 1300 различныхъ коммутаторовъ для желѣзныхъ дорогъ, земскихъ, частныхъ и правительственныхъ сѣтей, для Главнаго Артиллерійскаго, Главнаго Инженернаго Управленій и частныхъ заказчиковъ, а равно коммутаторы, аппараты и различныя принадлежности для перестраиваемой в настоящее время Ростовской-на-Дону центральной телефонной станціи, оборудованной также фабрикою Русскаго Акционернаго Общества Л. М. Эриксонъ и К<sup>о</sup>.

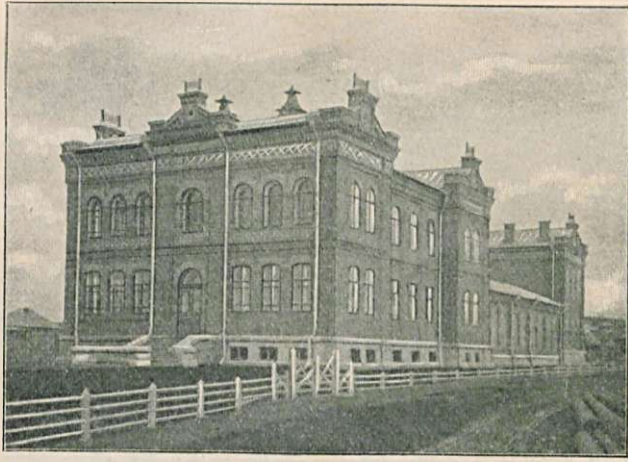

Ремесленное Училище в память Графа Петра Павловича и Графа Павла Петровича Шуваловых; построено в Лысьвенском Зав. Горным Инженером Ф. Ф. Фоссь 1904—1906.

Лысьвенский Горный Округ расположен в Пермской губ. и уезд и занимает площадь в 500,000 десятин, из которых до 480,000 дес. находится под лесом. Округ имеет три главных отрасли производства: железное, золото-платиновое и лесное. Для производства чугуна Округ имеет три доменных завода: Теплогорский, Бисерский и Кузьмо-Александровский с 4 доменными печами и соответствующим числом углеобжигательных печей. Весь чугун выплавляется из своих руд на древесном угле. Переделька чугуна в железо и производство листового железа поставлено на Лысьвенском заводе для специального производства тонких листов всевозможных видов и сортов. Завод вновь перестроен и оборудован; с 1900 года производит уральское кровельное железо, черное железо всяких других типов, черную и белую жести и оцинкованное железо. Производство уральского кровельного железа ведется на Лысьвенском заводе с первых лет его основания (1785) и поставлено на такую высоту, что железо марки Лысьвенского завода признается одним из самых лучших в России.

С 1905 года Лысьвенский завод приступил к выработке черной и белой жести и оцинкованного железа. Эти новые в России производства (введенные на завод Горным Инженером Ф. Ф. Фоссь) применены на Лысьвенском заводе в солидном масштабе с целью вытеснить привозную черную и белую жести русским фабрикатом, изготовляемым в России полностью, начиная с сырых материалов. До сих пор черная жести, ввозимая из Англии только лудилась в России.

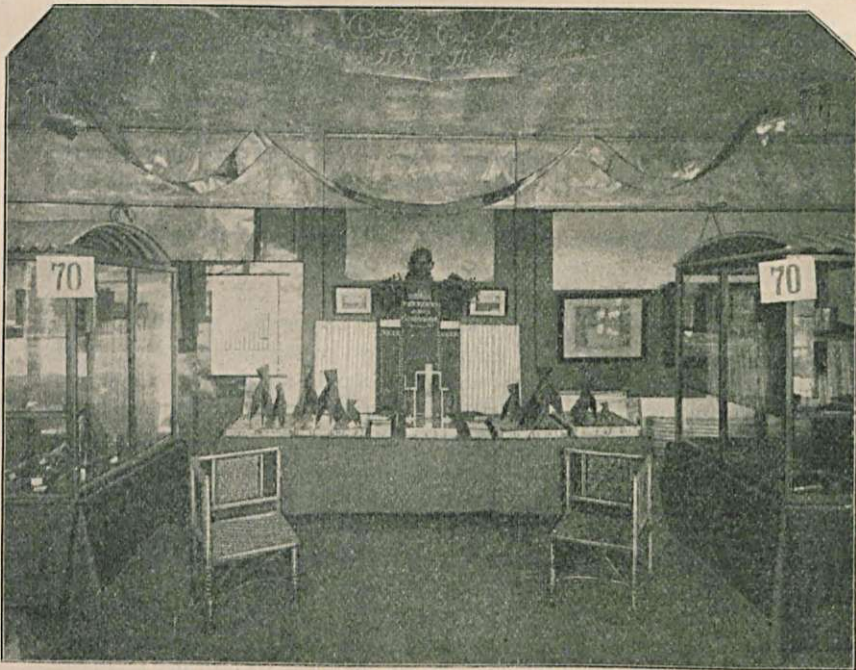

Внутренний вид павильона Лысьвенского Горного Округа.

В настоящее время Лысьвенский завод изготовляет—основной материал—черную жести—из лучшего уральского чугуна, выплавленного на древесном угле и предлагает рынку белую жести не только не уступающую, но и превосходящую в некоторых отношениях (особенно—мягкостью)—английскую жести.

Оцинкованное железо производится на Лысьвенском заводе из специально приготовленного черного железа, которое лучше обеспечивает приставание к железу цинка.

Лысьвенский завод за продукты своего производства имеет награды: за Всемирную Выставку в Париже—1900 г. Grand-Prix и большую золотую медаль, а также большую золотую медаль (высшая награда) за Международную Строительно-Художественную Выставку в С.-Петербурге, 1908 года.

## ЛЫСЬВЕНСКИЙ ГОРНЫЙ ОКРУГ

НАСЛѢДНИКОВЪ

Графа П. П. ШУВАЛОВА.

Главное Правление: С.-Петербургъ, фонтанка д. № 21. Телеф. 8—46.

Павильонъ Лысьвенскаго Горнаго Округа насл. Графа П. П. Шувалова на Международной Строительно-Художественной Выставкѣ в С.-Петербургѣ, 1908 г., возведенный по проекту Гражданскаго Инженера Л. А. Ильина, являлся экспонатомъ оцинкованнаго желѣза и белой жести, какъ построенный исключительно изъ этихъ матеріаловъ.

Формы, приданныя павильону и украшенія его устанавливають тотъ фактъ, что оцинкованное желѣзо и жести могутъ вполне обезпечить художественность замысла строителя въ связи съ прочностью, а слѣдовательно и долговѣчностью сооружений.

Въ павильонѣ экспонировались издѣлія Лысьвенскаго желѣзо-дѣлательнаго завода и были представлены въ образцахъ—все стадіи производства листового желѣза разныхъ видовъ и сортовъ черной и белой жести, начиная съ сырыхъ матеріаловъ. На ряду съ этими продуктами производства выставлены были и модели механизмовъ, служащихъ для прокатки кровельнаго желѣза. Техника производства иллюстрировалась еще діаграммами прогрессивнаго развитія дѣятельности завода и фотографическими видами заво. скихъ зданій и сооружений.

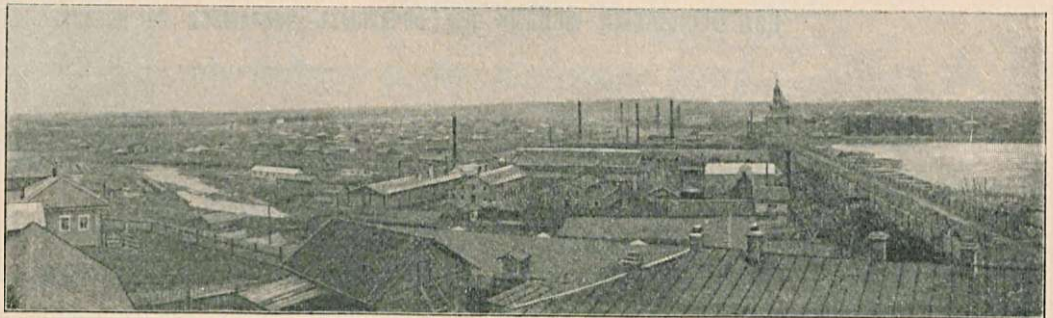

Лысьвенский Заводъ.

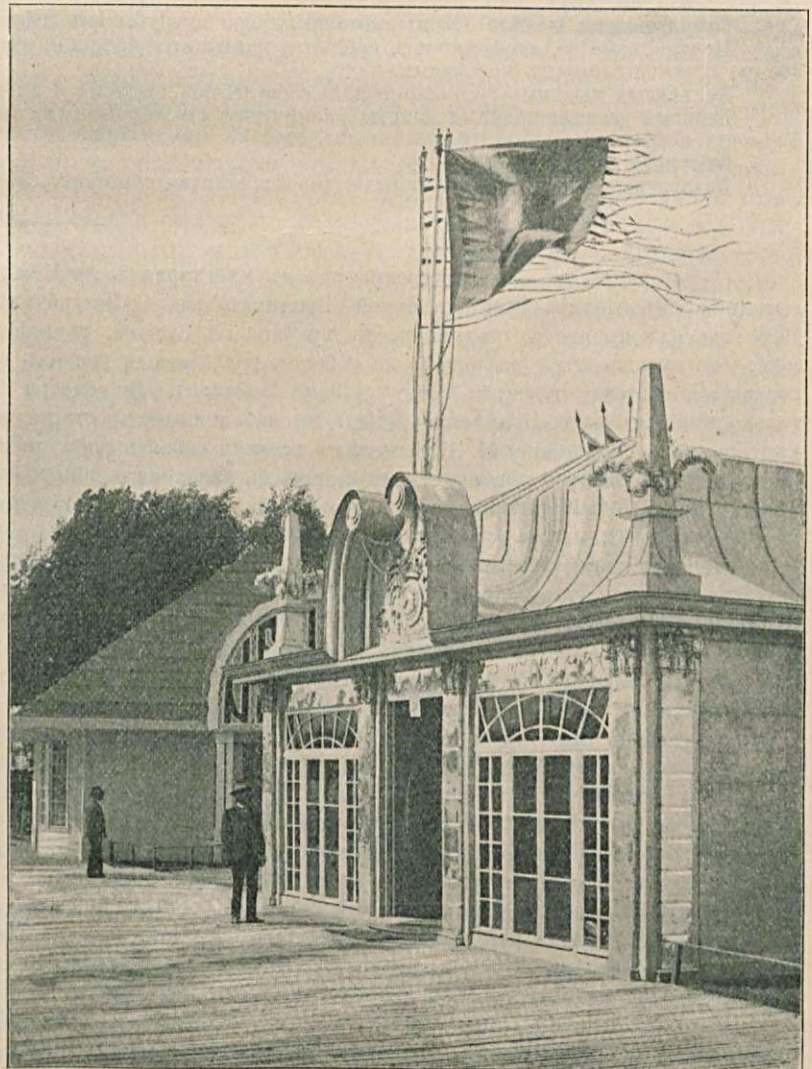

Павильонъ Лысьвенскаго Горнаго Округа наслѣдниковъ Графа П. П. ШУВАЛОВА на Международной Строительно-Художественной Выставкѣ.

Выборгская сторона,  
Полустровская набережная, д. № 19.  
Телефонъ 361.

1861  
1865  
1870



1882  
1882  
1896

Телеграммы:  
Петербургъ, Металлическій Заводъ.  
Телефонъ 361.

# КОМПАНИЯ С.-Петербургскаго Металлическаго Завода

(СУЩЕСТВУЕТЪ съ 1857 года).

Два БРОНЗОВЫЯ МЕДАЛИ при почетныхъ дипломахъ на всемирной выставкѣ 1903 года въ Чикаго.

**Паровые котлы**, постоянные и водотрубные, различныхъ системъ, съ прессованными днищами, гофрированными жаровыми трубами и прочими усовершенствованными деталями.

Водотрубные котлы известной американской системы Бабковъ и Вилькоксъ, съ желѣзными штампованными змѣевидными коробками и съ уплотненіемъ крышекъ въ секціяхъ безъ резиновыхъ или асбестовыхъ колець.

Съ 1880 года изготовлено болѣе 2000 котловъ различныхъ системъ.

**Паровыя турбины**, системы Рато, непосредственно соединенныя съ электрическими генераторами, для движенія быстроходныхъ судовъ и разныхъ цѣлей промышленности.

Издѣлія изъ **оцинкованнаго желѣза**. Штампованные предметы изъ стали, желѣза, мѣди, латуни. Желѣзные бочки подъ спиртъ, керосинъ. Желѣзные оцинкованные выгребы, баки, цистерны, газгольдеры и т. п.

**Желѣзныя постройки**. Стропила, купола, церковныя шпильи и проч. исполняются по собственнымъ проектамъ и расчетамъ. Большая практика въ этой спеціальности. По собственнымъ проектамъ между прочимъ построены: перекрытія пассажей Верхнихъ Торговыхъ Рядовъ въ Москвѣ, зданія Всероссийской выставки въ Москвѣ, Свѣной и Андреевскій рынки въ С.-Петербургѣ, купола и шпильи храма Воскресенія Христова въ С.-Петербургѣ, зданія машиннаго отдѣла Всероссийской выставки въ Нижнемъ-Новгородѣ, зданіе пальмовой теплицы Ботаническаго сада въ С.-Петербургѣ, перекрытіе главнаго зала С.-Петербургскаго Почтамта, желѣзный остовъ зданія торговаго дома „Мюръ и Мерилитъ“ въ Москвѣ и мн. друг.

**Гофрированное желѣзо**. Своды, потолки, двери и трубы изъ гофрированнаго желѣза, оцинкованнаго и неоцинкованнаго. Оконныя переплеты. Центральное водяное, паровое средняго и низкаго давления **отопленіе, вентиляція** съ искусственнымъ увлажненіемъ воздуха,—исключительно по собственнымъ проектамъ.

**Подъемныя машины**—гидравлическія собственной системы и электрическія.

**Паровыя дезинфекціонныя камеры** различнаго размѣра собственной конструкціи, одобренной Главнымъ Военно-Медицинскимъ Управленіемъ. Устройства обеззараживанія больничныхъ стоковъ. Воздушныя клозеты.

**Винтовые вентиляторы**.

**Поворотные круги** для желѣзныхъ дорогъ, мачты, семафоры, Желѣзнодорожныя **мосты** и кессонныя работы. **Подъемные краны**.

С.-Петербургскій Металлическій заводъ участвовалъ въ Международной Строительно-Художественной Выставкѣ въ С.-Петербургѣ 1908 года въ конкурсѣ, такъ какъ, въ противномъ случаѣ, грандіозность его производства вызвала за собою и грандіозный расходъ по возведенію соответствующихъ сооружений на Выставкѣ. Не смотря на то, что сказанное, Правленіе завода на небольшомъ пространствѣ выставочнаго павильона № III, сумѣло всетаки собрать рядъ интересныхъ техническихъ новинокъ, выпускаемыхъ заводомъ и дополнило представленіе о работоспособности и производительности завода фотографическими снимками съ произведенныхъ работъ и диаграммами. Одновременно, для возможно большей полноты свѣдѣній о заводскихъ операціяхъ, Правленіе издало роскошную брошюру съ перечнемъ выставленныхъ предметовъ и важнѣйшими сообщеніями объ устройствѣ оборудования и дѣятельности завода по 1907 годъ.

Въ началѣ своей дѣятельности Компания С.-Петербургскаго Металлическаго Завода, занималась выдѣлкой простыхъ вещей изъ мѣди, желѣза и стали: проволоки, гвоздей, осей, рессоръ и проч.

Въ настоящее время, помѣщенная выше программа операцій завода съ достаточной ясностью обрисовываетъ степень его развитія; что же касается матеріальныхъ средствъ, то они опредѣляются слѣдующимъ: мастерскія завода занимаютъ пространство въ 26,100 кв. саж. на электрической станціи завода установлены двѣ паровыя машины и одна паровая турбина въ соединеніи съ генераторами общей мощностью въ 1,400 силъ. Заводъ имѣетъ пять паровыхъ котловъ съ общей поверхностью нагрѣва въ 900 кв. метровъ. Рабочихъ на заводѣ около 2,400 человекъ. Годовой оборотъ завода 4—6 милліоновъ рублей.

Изъ крупныхъ оригинальныхъ работъ, произведенныхъ фирмой, отмѣтимъ: установку температурной электрической сигнализаци въ Царскосельскомъ Дворцѣ, въ Императорскомъ Клиническомъ Повивальномъ Институтѣ, въ Политехническомъ Институтѣ, въ Московскомъ Купеческомъ Банкѣ, постройку моста черезъ р. Оку Рязско-Вяземской жел. дор., длиной въ 153,3 саж.; разводной поворотный мостъ черезъ каналъ Императора Александра III въ гор. Либавѣ съ пролетомъ въ

78 метровъ; постройки куполовъ въ храмѣ Воскресенія Христова въ С.-Петербургѣ, въ музей Александра III, въ Обуховскомъ заводѣ—желѣзное зданіе отжигательной мастерской, для Тентелевскаго Химическаго завода—желѣзные остовы мастерскихъ; для дома „Мюръ и Мерилитъ“ въ Москвѣ—желѣзный каркасъ семи-этажнаго зданія; плавающее доки для С.-Петербургскаго Коммерческаго порта—подъемною силою въ 1,400 тоннъ, для Ревельскаго порта—въ 1,600 тоннъ, для порта Императора Александра III и для Севастопольскаго порта—доки для вытаскиванія на берегъ миноносцевъ, водоизмѣщеніемъ 100—390 тоннъ.

Изъ выставленныхъ фирмой экспонатовъ особое вниманіе посетителей обращали на себя трубы изъ гофрированнаго однолимитрового желѣза, выдерживающія громадное давление и паровая переносная дезинфекціонная камера съ непосредственной топкой. Такого типа камеры приняты Главнымъ Военно-Медицинскимъ Управленіемъ и въ массахъ отправлялись на театръ Русско-Японской войны.

Интересовалъ также спеціалистовъ дѣйствующій приборъ электрической температурной сигнализаци системы завода, благодаря которой можно знать температуру каждой комнаты громаднаго зданія, не выходя, напримѣръ, изъ конторы, гдѣ этотъ приборъ установленъ, что, по мнѣнію редакціи „Обзорныя Выставки“, для больницъ, училищъ и фабричныхъ помѣщеній, составляетъ необходимую потребность \*). Последняя новинка конструирована товарищемъ директора С.-Петербургскаго Металлическаго завода, инженеромъ В. О. Сонгинымъ, изображая собою, по виду, обыкновенный термометръ, въ каналъ котораго введенъ проводникъ значительнаго сопротивленія. Преимущества этой системы температурной сигнализаци заключаются главнѣйшимъ образомъ въ непрерывности показаній, въ простотѣ манипуляцій при опредѣленіи температуръ, въ несложности сѣти проводовъ и въ надежности ихъ дѣйствія.

\*) По мнѣнію нашей редакціи, аппаратъ системы В. О. Сонгина, особенно необходимъ для директоровъ и прочихъ начальствующихъ лицъ, страдающихъ отвращеніемъ къ передвиженію.



Владелец фирмы  
Иванъ Филипповичъ Шарфъ.

## Техническая Контора

производство

и

СКЛАДЪ

насосовъ, гидравлическихъ тарановъ, пожарныхъ трубъ, нефтяныхъ и др. двигателей.

# И. Ф. ШАРФЪ

преемникъ Ф. Ф. Урлаубъ.

С.-Петербургъ, Васильевск. Остр., 1 линия № 2.

Телегр. адресъ: „Насосъ“.

Телеф. 206—85.

Въ 1870 году, въ С.-Петербургѣ, на Васильевскомъ островѣ, по 1-й линіи, № 2, была основана техническая контора, подъ фирмой „Бурггардъ и Урлаубъ“, преобразованная затѣмъ въ техническую контору И. Ф. Шарфъ, преемникъ Ф. Ф. Урлаубъ. Нынѣшній владѣлецъ ея, Иванъ Филипповичъ Шарфъ, родился въ С.-Петербургѣ въ 1867 году; образованіе получилъ въ Реформатскомъ училищѣ, а свою служебную дѣятельность началъ съ 1883 года въ технич. к-рѣ „Бурггардъ и Урлаубъ“, гдѣ завѣдывалъ складомъ земледѣльческихъ машинъ и орудій, насосовъ и пожарныхъ трубъ. Въ 1890 году Иванъ Филипповичъ оборудовалъ на р. Карповкѣ механической заводъ, но уже подъ фирмой „Фр. Фод. Урлаубъ“. Управляя заводомъ, И. Ф. Шарфъ проявилъ широкую дѣятельность занимаясь постройкой насосовъ, пожарныхъ трубъ и пожарныхъ механическихъ лѣстницъ до 10 с. выс., вѣдѣніе чего, въ 1894 году былъ командированъ въ Московское отдѣленіе фирмы „Фр. Фод. Урлаубъ“. (Мясницкая, д. Виноградовой), гдѣ занималъ, въ продолженіе 7 лѣтъ, должность управляющаго конторой и каждое лѣто вѣлѣ дѣло на Нижегородской ярмаркѣ. Въ 1896 г. И. Ф. устроилъ на Всероссийской выставкѣ въ Нижнемѣ, отъ фирмы, три отдѣла: машинностроительный, куда поставилъ насосы, земледѣльческой, прессы для сѣна и мельницы и, — пожарный — пожарныя трубы, пожарныя принадлежности и механическую лѣстницу. Въ 1896 году Иванъ Филипповичъ состоялъ участникомъ пожарнаго съѣзда въ Нижнемъ-Новгородѣ, а въ 1901 году былъ переведенъ обратно въ С.-Петербургъ въ качествѣ довѣреннаго-управляющаго въ Петербургскую к-ру, гдѣ и ввелъ спеціальную продажу насосовъ для всевозможныхъ цѣлей, гидравлическихъ тарановъ, пожарныхъ трубъ и принадлежностей, пожарныхъ салонныхъ, и механическихъ лѣстницъ. До 1906 года, т. е. въ теченіе 35 лѣтъ, фирма получила въ Россіи 20 наградъ, а съ 1906 года, когда все Петербургское предпріятіе названной фирмы взялъ въ свои руки И. Ф. Шарфъ, до текущаго времени были получены награды: на Водопроводной выставкѣ въ 1907 году — большая серебряная медаль отъ М-ва Финансовъ и на Межд. Худ.-Промышл. выставкѣ, въ 1908 году — золотая медаль отъ М-ва Торговли и Промышленности, въ обоихъ случаяхъ за хорошее качество гидравлическихъ тарановъ и насосовъ. Обладая 25-лѣтней опытностью въ области водоснабженія, И. Ф. Шарфъ приложилъ все свое знаніе къ дѣлу и та-

кимъ образомъ возвелъ его на исключительную высоту. Все новѣйшія техническія усовершенствованія, какія только можно приложить на практикѣ, находятъ примѣненіе въ технической конторѣ И. Ф. Шарфъ, благодаря чему замѣчается прогрессивное развитіе по устройству водоснабженія ручнымъ или автоматическимъ способами. Главное вниманіе технической к-ры И. Ф. Шарфъ обращено на автоматическое водоснабженіе гидравлическими таранами „Эврика“ и „Гидроэлеваторами“. Первый приборъ — таранъ работаетъ при валичности паденія воды съ высоты хотя бы одного аршина и совершенно самостоятельно, безъ всякаго участія рабочихъ рукъ гонитъ воду куда угодно независимо отъ разстоянія и высоты. (Спеціальная брошюра высылается бесплатно). Второй приборъ — гидроэлеваторъ распредѣляетъ воду, вкаченную въ него ручнымъ или механическимъ способомъ, въ разныя мѣста по дому, замѣняя собою бакъ на чердакѣ, такъ какъ Гидроэлеваторъ ставится внизу въ подвалѣ и развивая давленіе подаетъ воду на высоту. Фирма И. Ф. Шарфъ, преемникъ Ф. Ф. Урлаубъ, спеціализировалась на полную установку домашнего водопровода, включая постановку ваннъ, умывальниковъ, раковинъ и клозетовъ, а также подвозку и расходъ горячей и холодной воды. Колодезные установки монтируются фирмой на глубину до 50 сажень, примѣняя приводную силу, на примѣръ, двигателей, работающихъ вѣтромъ, паромъ, грѣтымъ воздухомъ, нефтью, керосиномъ или бензиномъ, а также и отъ электро-мотора, на 30 сажень при ручной качкѣ. За время существованія фирмы ею установлено нѣсколько сотъ гидравлическихъ тарановъ и нѣсколько тысячъ ручныхъ насосовъ и пожарныхъ трубъ, находящихся въ дѣйстви. Гидроэлеваторы, какъ новостъ, не могли еще найти достаточнаго сбыта и въ продажѣ насчитывается ихъ всего нѣсколько десятковъ.

Не довольствуясь тѣми изобрѣтеніями, съ которыми приходится встрѣчаться при выискѣ товаровъ заграничнаго производства, а равно и сообщеніями спеціальныхъ журналовъ, Иванъ Филипповичъ, за послѣднее 3-хъ-лѣтіе существованія фирмы подъ его личнымъ наблюдениемъ, какъ владѣлецъ, сдѣлалъ многочисленныя техническія улучшенія въ насосахъ и таранахъ и по росту этого предпріятія можно думать, что труды его увѣнчаются въ дальнѣйшемъ вѣрнымъ успѣхомъ.



# И. К. РУСВУРМЪ

## ИНЖЕНЕРЪ.

Фабрично-заводская дымовая труба, возведенная на Выставкѣ инженеромъ И. К. Русвурмъ, не могла, разумѣется, не обращать на себя взглядъ уже однимъ своимъ наружнымъ видомъ. Но не высота трубы, въ 40 метровъ, а рѣшимость экспонировать сооруженіе столь значительной стоимости побудила редакцію остановить на ней вниманіе нашихъ читателей и, кетати, сказать нѣсколько словъ объ ея авторѣ, полезной дѣятельности котораго въ области сооруженія дымовыхъ трубъ 15 марта 1909 года исполнится десять лѣтъ.

Инженеръ-технологъ Иванъ Карловичъ Русвурмъ, открывъ 1-го Декабря 1898 года техническую контору въ С.-Петербурге (Морская ул., 18), вначалѣ занимался продажей и установкой электрическихъ машинъ и арматуры. Расширяя постепенно операціи, контора И. К. Русвурмъ приняла представительство нѣсколькихъ первоклассныхъ заграничныхъ фирмъ на электрическіе приборы и, между прочимъ, на паровые насосы „Одессе“, центробѣжные и турбинные насосы, керосиновые и нефтяные двигатели, паровыя турбины, машины для обработки дерева и металловъ, разнаго рода техническихъ принадлежностей и проч.

15-го Марта 1899 года контора открыла строительный отдѣлъ и стала принимать на себя постройку фабрично-заводскихъ дымовыхъ трубъ изъ лекальных (пустотѣлыхъ) или обыкновенныхъ кирпичей. Мастера—специалисты по этой отрасли—были выписаны изъ за границы, а въ помощь имъ—назначены русскіе каменщики, которые впоследствии научились работать самостоятельно. Одновременно контора принимала обмуровку паровыхъ котловъ, установку экономайзеровъ и производила: переустройство въ котельныхъ съ цѣлью достиженія наибольшей экономіи въ топливѣ. Съ 1901 года контора И. К. Русвурмъ начала принимать всякаго рода строительныя работы. Въ 1905 году—обзавелась собственными механическими и пароводопроводными мастерскими (Пет. Страна, Большая Гребецкая, 34), при чемъ мастерскія стали производить работы по устройству и установкѣ лифтовъ и товарныхъ подъемниковъ, по устройству центрального отопленія и вентиляціи, а также по устройству домовыхъ водопроводовъ.

До настоящаго времени фирма построила болѣе 200 фабрично-заводскихъ дымовыхъ трубъ въ различныхъ мѣстностяхъ Россійской Имперіи, произвела до 50-ти надвышеній существующихъ дымовыхъ трубъ, безъ перерыва работы котловъ; замуровано болѣе 50-ти паровыхъ котловъ и установлено до 20-ти экономайзеровъ.

За работы по постройкѣ казармъ въ Морской учебно-стрѣлковой командѣ въ г. Ораніенбаумѣ И. К. Русвурмъ награжденъ орденомъ Св. Станислава.

Кромѣ сказаннаго контора строила дачи въ поселкѣ

Подобѣдова, производила канализаціонныя и мостовыя работы въ С.-Петербургской Портовой Таможнѣ, строила заводское зданіе и производила капитальный ремонтъ Франко-Русскаго завода въ С.-Петербурге.

Въ Городской Боткинской больницѣ для заразныхъ больныхъ и въ дѣтской больницѣ въ память Св. Коронованія Императора Александра III были устроены—по привилегированному способу И. К. Русвурмъ—мусоросожигательныя печи... Впрочемъ, перечисленіе работъ, произведенныхъ Конторою И. К. Русвурмъ, само по себѣ хотя, конечно, и характеризуетъ полезную дѣятельность ея владѣльца, однако, по нашему мнѣнію, общественное значеніе въ дѣятельности Ивана Карловича, главнымъ образомъ, представляетъ его воспитательная роль по обученію русскихъ рабочихъ, изъ

неразвитой массы которыхъ получился значительный контингентъ мастеровъ, по кладкѣ дымовыхъ трубъ—работѣ и опасной и требующей большого навыка, а равно и по другимъ специальностямъ строительной и технической конторы И. К. Русвурмъ. Экспонаты г. Русвурма премированы слѣдующими наградами: чертежъ мусорасажигательной печи—бронзовой медалью и дымовая труба—большой серебряной медалью.

Въ заключеніе считаемъ излишнимъ добавить, что въ ближайшемъ времени, выйдетъ въ свѣтъ уже печатающійся нынѣ трудъ г. Русвурма: Круглыя фабричныя трубы, расчетъ, проектированіе и сооруженіе ихъ съ указаніемъ законодательства о дымовыхъ трубахъ въ различныхъ государствахъ и приложеніемъ вспомогательныхъ таблицъ, 30 проектовъ трубъ и смѣтныхъ исчисленій.



Инженеръ-Технологъ  
Иванъ Карловичъ  
РУСВУРМЪ.

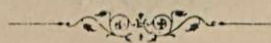





Федоръ Андреевичъ  
ТЕЙХМАНЪ.

## Ф. Тейхманъ.

### СТРОИТЕЛЬНАЯ КОНТОРА

С.-ПЕТЕРБУРГЪ.

Ново-Сивковская ул., № 16/а.

Телефонъ № 276-68.



Федоръ Федоровичъ  
ТЕЙХМАНЪ.

Изготавливаетъ изъ **термолита** полы безъ шва, всѣхъ цвѣтовъ, искусственный мраморъ всѣхъ цвѣтовъ и сортовъ. Производитъ всевозможныя строительныя работы. Устраиваетъ огнестойкія постройки изъ пустотѣлыхъ гипсовыхъ плитъ. Исполняетъ всякія бетонныя работы. Ставитъ печи и топки для промышленныхъ предприятий. Обмуровываетъ паровые котлы. Закладываетъ фундаменты для машинъ и моторовъ. Устраиваетъ канализаціи, водоснабженія самотекомъ и проч. **Спеціальность:** дымовыя трубы для фабрикъ и заводовъ.

— ❖ Фирма существуетъ въ Россіи съ 1876 года. ❖ —

## ТЕРМОЛИТЪ.

Особенное вниманіе на Выставкѣ обращали на себя экспонаты Ф. Тейхманъ: издѣлія изъ термолита и термо-мрамора. Что такое термолитъ? Термолитъ это—удачное соединеніе камня и дерева, совмѣщающее въ себѣ всѣ преимущества того и другого матеріала. Равняясь по прочности лучшимъ сортамъ камня, термолитъ вмѣстѣ съ тѣмъ обладаетъ большею теплою чѣмъ камень, а по вѣсу значительно легче камня. Благодаря этимъ выдающимся своимъ качествамъ, термолитъ завоевываетъ себѣ въ последнее время все большее и разнообразнѣйшее примѣненіе.

### Полъ изъ термолита.

Для половъ термолитъ является самымъ подходящимъ матеріаломъ, такъ какъ имѣетъ всѣ преимущества передъ другими полами, а именно: 1) Вслѣдствіе преобладанія въ составѣ термолита негорючаго матеріала, полъ изъ термолита совершенно безопасенъ въ пожарномъ отношеніи 2) Въ противоположность каменнымъ и изразцовымъ поламъ, полъ изъ термолита тепелъ, а потому особенно пригоденъ для жилыхъ помѣщеній. 3) Полъ изъ термолита изолируетъ звукъ. 4) Термолитовый полъ имѣетъ гладкую, (не скользящую) поверхность, приятную на взглядъ и при этомъ термолитовый полъ можетъ мыться водой, покрываться мастикой и воскомъ, подобно паркету, съ тѣмъ однако преимуществомъ, что онъ не отстаеетъ. 5) Полъ изъ термолита настиляется сплошнымъ слоемъ на всю площадь помѣщенія, не образуя ни швовъ, ни щелей. Это очень важно съ точки

зрѣнія гигиены, такъ какъ въ этомъ—монокристаллическомъ сплошномъ полу не могутъ заводиться нечистоты и бактерии. Устройство такихъ половъ, которые можно было бы легко содержать въ чистотѣ, составляютъ важную задачу современной техники. Этой задачѣ, въ достаточной мѣрѣ, удовлетворяетъ полъ изъ термолита, признаваемый на основаніи этихъ соображеній, особенно пригоднымъ для общественныхъ зданій. 6) При испытаніи на стираніе, полъ изъ термолита оказался замѣчательной прочностью, почти равной съ шокшинскимъ кварцитомъ. Кроме всего сказаннаго полъ изъ термолита не измѣняется отъ дѣйствія смазочныхъ маселъ и, благодаря своей легкости, можетъ быть настилаемъ на деревянное основаніе.

По поводу своего **термо-мрамора**, г. Тейхманъ сообщилъ, что работа надъ усовершенствованіемъ термолита онъ достигъ возможности приготовить искусственный мраморъ вы-



Собственный Павильонъ Ф. Тейхманъ на Выставкѣ.

сокихъ качествъ, который былъ названъ имъ **термо-мраморъ**. Достоинства этого мрамора главнѣйшимъ образомъ слѣдующія: термо-мраморъ можетъ быть изготовляемъ всѣхъ цвѣтовъ и рисунковъ; окраска и рисунокъ проходятъ насквозь; крѣпостью онъ превосходитъ всѣ другіе искусственные мраморы, значительно легче настоящаго и, сравнительно, настолько дешевъ, что, въ случаяхъ требующихъ соединенія роскоши съ благоразумною экономіей, термо-мраморъ положительно незамѣнимъ.



# П. Ипполитовъ. КОНТОРА



С.-ПЕТЕРБУРГЪ. Кирочная ул., д. № 24. Телефонъ № 256-23.

Устройство привилегированныхъ экономическихъ топковъ къ фабричнымъ паровымъ котламъ.  
Полное оборудованіе котельныхъ и постройка дымовыхъ трубъ.

**ЗАВОДЫ:** цементной черепицы, производства свинцовыхъ пломбъ и производства пергамента.

Къ специальности конторы относятся также: вмазка паровыхъ котловъ; постановка паро-перегрѣвателей системы Э. ВОНАФЕДЕ (привил. № 17.977) и друг.; установка экономайзеровъ и водоочистителей; установка двигателей: газогенераторныхъ, газовыхъ, нефтяныхъ, керосиновыхъ и бензиновыхъ; доставка незасаривающихся отводчиковъ конденсаціонной воды „Эклипсъ“, водомѣровъ, тягомѣровъ и друг. контрольныхъ приборовъ, котельной арматуры, стали и напильниковъ.

Бѣдствія, причиняемые опустошительными пожарами нашей соломенной деревнѣ—поистинѣ неисчислимы. За отсутствіемъ точной статистики трудно сказать сколько налога население Россіи оплачиваетъ „красному пѣтуху“. По однимъ даннымъ, убытокъ этотъ опредѣляется въ 84 коп. на душу (обоюго пола безъ различія возраста) общаго населенія Имперіи; по другимъ свѣдѣніямъ Россія выгораетъ ежегодно среднимъ числомъ на 300.000.000 рублей.

Не вдаваясь въ подробное разсмотрѣніе и разборъ цифръ убытковъ, что составляетъ предметъ специальной по этому поводу литературы, напомнимъ только о минувшихъ свѣздахъ по пожарному дѣлу, которыми положительно установлено, что вся пожарная бѣда нашего отечества заключается въ соломенной крышѣ.

Надъ уничтоженіемъ соломенной крыши работали серьезно очень многіе, но, къ глубочайшему сожалѣнію и до настоящаго времени вопросъ этотъ не разрѣшенъ, т. е. не опредѣлено какой кровельный матеріалъ долженъ замѣнить солому и хоть есть сравнительно цѣлесообразныя попытки къ водворенію глиняной черепицы, но, такъ какъ извѣстно, что весьма немногіе сорта глины пригодны для выдѣлки черепицы, то, понятно, что и возможность производить черепицу изъ глины можетъ относиться лишь къ мѣстностямъ имѣющихъ глину соответствующаго достоинства, что встрѣчается довольно рѣдко.

Вообще всѣ типы покрытій выработанные инженерной техникой отъ глино-соломенной крыши до крыши изъ волнистаго оцинкованнаго желѣза включительно,—имѣютъ свои недостатки, представляя продуктъ либо малой прочности, либо—высокой стоимости.

Большой шагъ впередъ въ выработкѣ рациональнаго типа покрытій сдѣланъ—однако—изобрѣтеніемъ такъ называемой **цементной** черепицы, крыши изъ которой, заграничней, приобрѣли справедливое названіе „вѣчной крыши“.

О цѣлесообразности цементной черепицы, какъ кровельнаго матеріала имѣется много письменныхъ удостовѣреній и одобрительныхъ отзывовъ со стороны потребителей и вотъ эту то цементную черепицу задумалъ ввести въ Россію, экспонировавшій ее на Строительной Выставкѣ П. Т. Ипполитовъ, испытывъ предварительно этотъ фабри-

катъ въ собственномъ приготовленіи, причемъ, въ результатъ, получилась цементная черепица во первыхъ—отвѣчающая **всѣмъ требованіямъ предъявляемымъ къ кровельному негоряемому матеріалу**, а во вторыхъ, что едва-ли не важнѣе всего, изготовленная на заводахъ г. Ипполитова цементная черепица превзошла—въ смыслѣ дешевизны—абсолютно **всѣ существующія покрытія**.

Не имѣя возможности,

въ краткой замѣткѣ нашей, освѣтить съ достаточной полнотою преимущества цементной черепицы, отсылаемъ интересующихся этимъ лицъ къ брошюрѣ г. Ипполитова, **Цементная черепица**, только что изданной самимъ ее производителемъ.

Въ заключеніе, по поводу цементной черепицы замѣтимъ, что по простотѣ своего изготовленія, по уютности завода-станка и по незначительности затратъ на его обзаведеніе, эта цементная черепица именно можетъ обрубить крылья губителю Россіи, „Красному пѣтуху“. Суть въ томъ, что по организаціи, проектируемой г. Ипполитовымъ дѣло цементной черепицы, включая даже изготовленіе станка, можетъ быть дѣломъ рукъ самого крестьянина.

Стремясь къ широкому освѣдомленію общества о цементной черепицѣ П. Т. Ипполитовъ построилъ на Выставкѣ

Покрытый цементной черепицей П. Ипполитова,



домъ крестьянина Глазунова на ст. „Разливъ“  
Приморской ж. д.

отдѣльный павильонъ, въ которомъ имѣется полный заводъ выработки черепицы, а самый павильонъ покрытъ черепицей взятой съ крыши служившей съ 1901 года.

Относя вопросъ о негоряемыхъ крышахъ къ вопросу **государственной важности**, Редакція обращая вниманіе читателей на экспонированную г. Ипполитовымъ цементную черепицу, вмѣстѣ съ тѣмъ считаетъ своимъ долгомъ указать еще на одинъ экспонатъ П. Т. Ипполитова; **экономическую топку** въ примѣненіи къ отопленію паровыхъ котловъ (привилегіи №№ 17465 и 32052), такъ какъ развитіе промышленности неразрывно связано съ полученіемъ дешевой двигательной силы—главнаго фактора всякаго механическаго производства.

Экономическая топка г. Ипполитова удешевляетъ стоимость полученія пара отъ 20 до 50%, что удостовѣрено во всѣхъ стадіяхъ научныхъ испытаній и притомъ такими авторитетами какъ профессора: М. Н. Зиборовъ и В. И. Гриневацкій.

## ТОВАРИЩЕСТВО

(перваго и единственнаго въ Россіи)

# ЗАВОДА ПНЕВМАТИЧЕСКИХЪ МАШИИЪ.

Телеграфный адресъ:

С.-ПЕТЕРБУРГЪ

ТЕЛЕФОНЪ

„Пневматика“.

210-42.

Васильевскій Островъ, 17 линия, домъ №. 4—6.

Примѣненіе пневматическихъ (работающихъ сжатымъ воздухомъ) машинъ-орудій для обрубки, клепки, чеканки и проч., создало новую эру въ судостроеніи, паровозостроеніи и вообще—въ обработкѣ металловъ для различныхъ цѣлей, а также въ горномъ и строительномъ дѣлѣ. Обширнымъ пользованіемъ пневматикой объясняются успѣхи упомянутыхъ отраслей англійской и американской техники.

Пионеромъ пневматики въ Россіи явилось основанное **Дж. К. Ленке** Товарищество Завода Пневматическихъ Машинъ въ С.-Петербурге.

Тотъ фактъ что изготовленные нашими русскими рабочими молоты, сверлилки и проч. оказались на всѣхъ произведенныхъ испытаніяхъ производительнѣе и экономичнѣе иностранныхъ, — служитъ лучшимъ доказательствомъ тому, что обновленіе нашего флота, подъемъ желѣзнодорожнаго дѣла и вообще отечественной промышленности, могутъ быть достигнуты собственными силами, безъ помощи иностранныхъ заводовъ.

Оборудованія пневматикой произведены заводомъ Товарищества Пневматическихъ Машинъ на крупнѣйшихъ русскихъ заводахъ.

Товарищество экспортируетъ свои издѣлія и за границу, что служитъ лучшимъ доказательствомъ совершенства ихъ.

По устройству своему машинки Товарищества Завода Пневматическихъ Машинъ не оставляютъ желать лучшаго; конструкція ихъ проста до крайности. Во время работы затрата ими воздуха—минимальна. По вѣсу онѣ значительно

легче машинокъ другихъ системъ и, кромѣ всего сказаннаго, изготовляемая заводомъ Товарищества машинки имѣютъ за собою еще весьма важное преимущество, а именно то, что онѣ меньше машинокъ всѣхъ другихъ системъ отражаются на мускулатурѣ мастеровыхъ.

На Международной Строительно-Художественной Выставкѣ въ С.-Петербурге 1908 года, павильонъ Товарищества Завода Пневматическихъ Машинъ, возведенный на Каменномъ Островѣ, (изображеніе котораго мы помѣстили

на этой страницѣ), заключалъ небольшую пневматическую станцію, въ составъ которой входили различныя машины и орудія приводимыя въ дѣйствіе сжатымъ воздухомъ, какъ то: пневматическіе молоты, сверлильныя машины, трамбовки, пескодувные приборы для очистки пескомъ отливокъ и проч.

Демонстрированіе на Выставкѣ пневматическихъ работъ особенно интересовало разумѣется ту часть публики, которая видѣла впервые

пневматическую обрубку, сверленіе и проч. работы, производившіяся передъ ними при посредствѣ сжатого воздуха. Главнѣйшимъ образомъ посѣтителы Выставки поражались быстротою работы, а также и тѣмъ, обстоятельствомъ, что, помимо крупнѣйшихъ отечественныхъ казенныхъ и частныхъ заводовъ, заказчиками Товарищества являются многія иностранныя фирмы.

Въ послѣднее время, Товарищество включило въ свое производство еще изготовленіе пневматическихъ пылесосовъ, весьма пригодныхъ для очистки мебели въ вагонахъ, каютахъ и проч.



Собственный Павильонъ Т-ва Завода Пневматическихъ машинъ на Выставкѣ (на Каменномъ Островѣ).





Нижний-Новгородъ 1896 г.

ХУДОЖЕСТВЕННО-СТРОИТЕЛЬНО-  
СЛЕСАРНЫЙ ЗАВОДЪ ТЕЛЕФОНЪ  
№ 212-47.  
**КАРЛЬ ВИНКЛЕРЪ.**

С.-Петербургъ, Васильевскій Островъ, 13 линия д. № 76. Адресъ для телеграммъ: **КАВИНКЛЕРЪ-ПЕТЕРБУРГЪ.**

СОВЛАДѢЛЬЦЫ ФИРМЫ: БРАТЯ,

Заводъ основанъ въ 1876 году Инженеромъ Карломъ Ивановичемъ Винклеръ и въ настоящее время, считается однимъ изъ лучшихъ художественно-строительныхъ заводовъ Россіи.

Фирма, за свои экспонаты, удостоена, на выставкахъ, въ Россіи и за границей, слѣдующихъ наградъ: **золотой медали** за Московскую Выставку 1882 года, **серебряной медали** за Выставку въ Ригѣ 1893 года, **золотой медали** за Выставку въ С.-Петербургѣ 1894 года, **серебряной медали** за Выставку въ Амстердамѣ въ 1896 году и за Выставку въ Нижнемъ Новгородѣ 1896 года фирмѣ присужденъ **Государственный гербъ.**

Заводъ исполняетъ всякаго рода художественныя и строительныя работы изъ кованнаго желѣза, кованной мѣди и бронзы, а именно: рѣшетки всякаго рода, лѣстницы, перила, намогильныя рѣшетки и часовни, балконы, павильоны, зимніе сады и навѣсы, двери, оконныя рамы, шкафы, флюгарки, скамейки, столы, люстры, канделябры, бра, фонари и проч.

Кромѣ сказаннаго, фирма „Карль Винклеръ“ состоитъ единственнымъ представителемъ въ Россіи для исполненія лѣстницъ по системѣ „Joly“.

Новѣйшая специальность фирмы всякаго рода сталь-



Василій Карловичъ ВИНКЛЕРЪ.



Отто Карловичъ ВИНКЛЕРЪ.

Экспонатъ фирмы «Карль Винклеръ» на Междунар. Стронт. Худ. Выст. въ СПб. 1908 г.



Кованный павильонъ—бесѣдка изъ желѣза—бронзы и турникетъ съ фотографіями исполненныхъ работъ.

ныя жалюзи для предохраненія магазинныхъ оконъ и магазинныя фасады.

Въ послѣднее время заводомъ были исполнены слѣдующія выдающіяся работы.

Ограда вокругъ новаго Храма Воскресенія Христова на Екатерининскомъ каналѣ.

Фасадныя орнаменты изъ бронзы въ домѣ Комп. „Зингеръ“ на Невскомъ проспектѣ.

Фасадныя украшенія въ домѣ Елисеѣва (Невскій).

Декоративныя части сооруженийъ въ Народномъ Домѣ ИМПЕРАТОРА НИКОЛАЯ II въ Александровскомъ паркѣ.

**Магазинные фасады:** Торговаго дома „И. М. Мандль“.

**Магазины:** Т-ва Оловянишникова Сыновья „Александръ“ (на Невскомъ). Яковъ и Иосифъ Конъ (на Невскомъ просп.). Общества для производства Механической Обуви (на Морской) и друг.

Съ 1900 года, послѣ смерти своего отца, учредителя завода, дѣлами фирмы руководятъ сыновья К. И. Винклеръ: Василій и Отто Карловичи Винклеръ, вполне упрочившіе за фирмою полученныя въ наследство прекрасную репутацію и славу.

Экспонату фирмы „Карль Винклеръ“ на Международной Строительно-Художественной Выставкѣ въ С.-Петербургѣ, 1908 года присуждена **золотая медаль.**

# Р. К. Эккертъ

ИНЖЕНЕРЪ

С.-ПЕТЕРБУРГЪ,

Вас. Островъ, Академическій пер., I.

Телеграфный адресъ: ГРАДЕ-ПЕТЕРБУРГЪ.

Телефонъ № 283—76.

ГЕНЕРАЛЬНЫЙ ПРЕДСТАВИТЕЛЬ

для всей Россіи и Финляндіи

Магдебургскихъ заводовъ двигателей ГРАДЕ въ Магдебургѣ.

**Центральное отопленіе и вентиляція:** паро-бетонное отопленіе по системѣ инж. техн. В. А. Яхимовича, водяное, паро и водо-духовое, паро-водяное и паровое отопленіе. **Канализація и водоснабженіе.** **Биологическая очистка.** **Электрическое освѣщеніе и передача силы.**



Инженеръ-Механикъ  
Рихардъ Клементьевичъ  
Эккертъ.

Усовершенствованный двигатель, фабрикатъ „заводовъ двигателей Граде въ Магдебургѣ“—(одна изъ величайшихъ фирмъ въ Германіи по изготовленію таковыхъ моторовъ), на Выставкѣ обращалъ на себя всеобщее вниманіе своими малыми размѣрами при громадной мощности. Однако, намъ кажется, что, главнѣйшее преимущество двигателей Граде передъ всеми другими типами,—это простота его конструкціи, дѣлающая легко понятнымъ его обслуживаніе. Удобный уходъ и отсутствіе

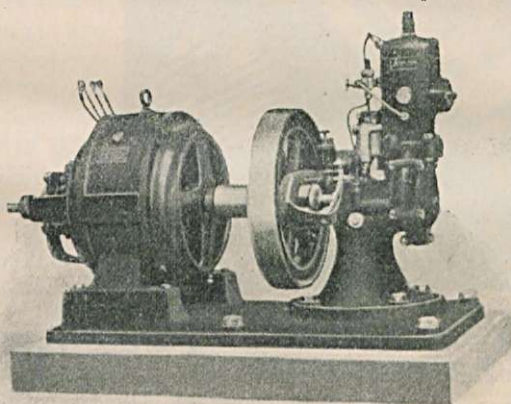

Электрическая группа.

вентилей, отъ которыхъ обыкновенно происходятъ такъ называемые капризы и отказы моторовъ, дѣлаютъ двигатели Граде чрезвычайно пригодными для небольшихъ промышленныхъ предприятий, а также для приведенія въ дѣйствіе машинъ сельскаго хозяйства, устройства освѣщенія, водоснабженія, мельницъ и т. д. Особенно слѣдуетъ цѣнить въ двигателѣ Граде идеальный карбюраторъ и умѣло устроенное приспособленіе для смазки, превосходное дѣйствіе котораго не достигнуто до сихъ поръ ни одною изъ прочихъ системъ. Къ тому же двигатель Граде герметически закрытъ, такъ что онъ можетъ быть поставленъ даже въ сырыхъ и наполненныхъ парами помѣщеніяхъ. Ходъ двигателя Граде совершенно спокойный и коэффициентъ равномерности хода его гораздо больше чѣмъ у друг. типовъ. Уходъ за двигателемъ Граде въ сущности состоитъ только въ урегулированіи центральной смазки и охлаждающей воды.

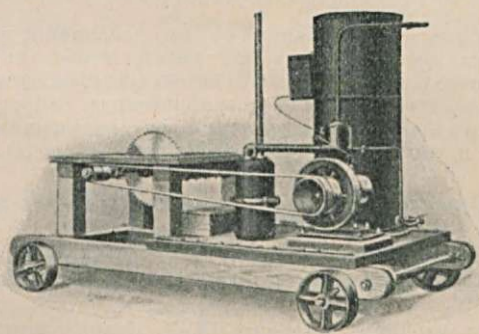

Магнитно-электрич. воспламененіе гарантируетъ безъ особаго обслуживанія, быстрый начальный моментъ движенія. Регулировка оказывается очень точна и экономна, т. к. смѣсь перемѣняется безъ пропуска смѣси газа. Помимо всего, крайне незначителенъ расходъ топлива и масла. И такъ, благодаря минимальной величинѣ постоянной надежной мощности легкому уходу, дешевизнѣ первоначальной стоимости и эксплуатаціи, а также, въ виду спокой-

наго, равномернаго хода безъ толчковъ и простотѣ конструкціи, двигатель Граде—первоклассный моторъ. Изготавливаются эти двигатели изъ лучшаго матеріала и въ тщательной обдѣлкѣ, почему ремонтъ требуется въ самыхъ рѣдкихъ случаяхъ. Вслѣдствіе этихъ преимуществъ двигатель Граде премированъ медалью отъ Министера Торговли и Промышленности.

Заслуживаютъ особаго вниманія также электрическія группы, состоящія изъ двиг. Граде типа I, непосредственно соединенныхъ съ динамо-машинами постоянного тока. Главнѣйшее преимущество

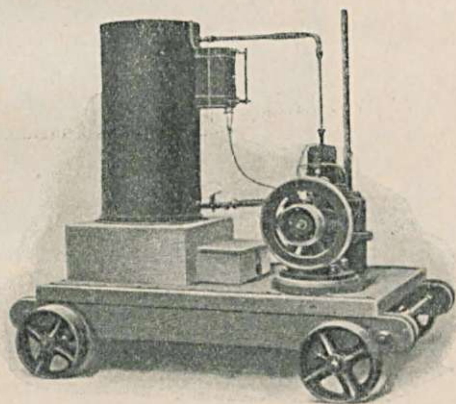

Переносный двигатель.

этихъ группъ то, что онѣ снабжены патентованнымъ электро-механическимъ регуляторомъ, вполне автоматически регулирующимъ напряженіе при всякомъ измѣненіи нагрузки и расходъ топлива. Съ помощью этого приспособленія уходъ упрощается и состоитъ единственно изъ подачи топлива и масла а потому дорогой ученый персоналъ становится лишнимъ. Такимъ образомъ, въ концѣ концовъ, получается идеальная сила для освѣщенія отдѣльныхъ строеній, имѣній, дачъ, синематографовъ аппарат. Рентгена, беспроволочнаго телеграфа и проч., дающая удобства электрическаго свѣта, безъ особаго обслуживанія, при дешевой покупной цѣнѣ и эксплуатаціи.

Все двигатели Граде легко могутъ быть устроены переносными, такъ что ихъ можно употреблять въ различныхъ мѣстахъ смотря по надобности.

Кромѣ вышеозначенныхъ двигателей, заводы Граде изготавливаютъ лодочные моторы, двигатели-локомобили и двигатели-локомотивы для рудничныхъ, полевыхъ и лѣсныхъ дорогъ, для трамваевъ и проч.

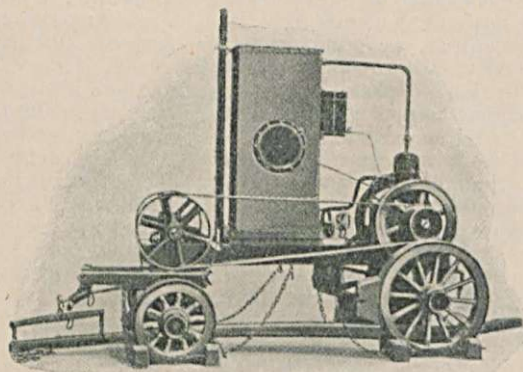

Двигатель—Локомобиль.

Весьма полезными оказались двигатели Граде въ соединеніи съ круглыми пилами, насосами вентиляторами, компрессерами, строгальными машинами обыкновенными прессами, типографскими машинами и вообще въ мастерскихъ и промышленныхъ предприятияхъ соблюдающихъ экономію.

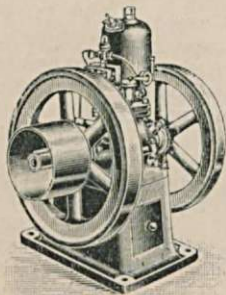

Двигатель типъ С.

# Женские Архитектурные Курсы

Е. Ф. Багаевой.

С.-ПЕТЕРБУРГЪ, Ковенскій, 17.

Экспонируемые на Выставке чертежи и рисунки учениц женских Архитектурных Курсов Е. Ф. Багаевой настолько останавливали на себе всеобщее внимание, что было бы полной небрежностью со стороны нашей редакции не охарактеризовать курсы в их бесспорно полезной деятельности.

Курсы основаны в Сентябре 1906 г. и состоят в ведении Министерства Народного Просвещения.

Курсъ 4-хъ лѣтній. Для поступления требуется метрическое свидѣтельство и аттестатъ средне-учебнаго заведения; для лицъ домашняго образования—экзаменъ по математикѣ (арифметикѣ, алгебрѣ и геометріи) въ объемъ курса женскихъ гимназій.

Сообразно ходу работъ въ классѣ, слушательницы посѣщаютъ музеи, замѣчательныя въ архитектурномъ отношеніи—зданія, производящая постройки и т. п., въ сопровожденіи преподавателей.

Какъ показываетъ опытъ, поступающія на курсы ученицы большею частью обладаютъ природнымъ чувствомъ склонности къ изящнымъ и тонкимъ детальнымъ графическимъ работамъ. Въ виду этого необходимаго вниманія на курсахъ удѣлено такимъ предметамъ какъ: специально архитектурное рисованіе, композиція орнаментовъ, предметовъ художественной промышленности и внутренняго убранства помѣщеній, съ весьма незначительной эрудиціей поставленныхъ въ нашихъ специальныхъ учебныхъ заведенияхъ. Эти предметы открываютъ слуша-



Учредительница Курсовъ  
Люси Павловна МОЛАСЪ.



Учредительница Курсовъ  
Елена Феликсовна БАГАЕВА.

Плата на первомъ и второмъ Курсѣ по 150 руб. въ годъ, а на третьемъ и четвертомъ по 200 руб. вносится по полугодіямъ впередъ.

Прошеніе о приѣмѣ подается въ Совѣтъ Курсовъ.

При курсахъ имѣется интернатъ и столовая.

**Планъ преподаванія. I.** При составленіи программы, Совѣтомъ курсовъ, къ руководству, была принята программа Высшаго Художественнаго училища при Императорской Академіи Художествъ по архитектурному отдѣленію.

**II.** Принимая въ соображеніе существующія программы архитектурнаго отдѣленія Академіи Художествъ и Института Гражданскихъ Инженеровъ по экзамену на техника-строителя, Совѣтъ Курсовъ имѣлъ въ виду, что программы эти признаны далеко не совершенными и подвергаются въ данное время пересмотру, а потому и не стремился къ точному слѣдованію имъ, тѣмъ болѣе, что извѣстныя особенности этихъ программъ, крайняя энциклопедичность, и проч. нерѣдко затрудняютъ вполне сознательное изученіе дѣла. Исключить эти особенности и, главнымъ образомъ, многопредметность и разрозненность было однимъ изъ основныхъ предначертаній въ положеніяхъ Совѣта Курсовъ.

Цѣль женскихъ архитектурныхъ курсовъ была сведена къ возможности дать слушательницамъ знанія безусловно необходимыя для архитектурнаго и графическаго дѣла, ознакомить ихъ съ практикой по профессіи, развить въ ученицахъ изящный вкусъ и навыкъ къ специальному труду сообразно ихъ способностямъ, что должно предоставить имъ гарантію стать въ дѣйствительности въ уровень—по своимъ познаніямъ и работоспособности,—съ лицами признающимися въ глазахъ общества полноправными въ своей профессіи.

Согласно практикѣ заграничныхъ специальныхъ учебныхъ заведений, лекціонному способу преподаванія дано только минимально необходимое мѣсто. Особенно развиты практическія занятія, въ которыхъ, подъ непосредственнымъ руководствомъ учителя, слушательницы болѣе легко и наглядно усваиваютъ какъ практику такъ и теорію изучаемыхъ предметовъ.

Темы занятій сообразованы съ указаніями и задачами текущей практики архитектурно-строительнаго дѣла и приурочены къ индивидуальности слушательницъ, чѣмъ и можетъ быть вызвано со стороны послѣднихъ живое и сознательное отношеніе къ дѣлу.

Темы разнообразятся въ каждомъ классѣ соответственно способностямъ слушательницъ и разрабатываются подъ постояннымъ наблюдениемъ преподавателей. Число слушательницъ въ классѣ въ силу этого не можетъ быть значительно.

тельницамъ Курсовъ Е. Ф. Багаевой возможность заработка въ сферѣ прикладныхъ искусствъ помимо дѣятельности чисто архитектурной.

Слушательницамъ дается постоянный, легкій доступъ къ архитектурно-художественнымъ и техническимъ альбомамъ и пособіямъ, что очень важно въ отношеніи развитія вкуса и болѣе близкаго живого отношенія къ дѣлу.

Ежегодно лучшая изъ слушательницъ, окончившихъ курсъ, по опредѣленію Совѣта, командируется, за счетъ Курсовъ, за границу (600 руб.) и, по представленіи отчета о побѣдѣ, можетъ быть оставлена, по рѣшенію Совѣта, при курсахъ, въ качествѣ помощницы преподавателя того или другого предмета.

Совѣтъ Курсовъ устраиваетъ, ежегодно, отчетную выставку работъ слушательницъ.

Желая придти на помощь слушательницамъ въ исполненіи поступающихъ на курсы заказовъ на графическія работы и облегчить окончившимъ Курсы начало ихъ практической дѣятельности,—Совѣтъ учредилъ при Курсахъ „Бюро строительныхъ и графическихъ работъ“, въ которомъ исполненіе работъ производится учащимися и окончившими Курсы подъ руководствомъ и технической ствѣтственностью преподавателей.

Членами Совѣта и Бюро состоятъ преподаватели и учредительницы Курсовъ.

До сихъ поръ ни одно изъ существующихъ въ Россіи женскихъ техническихъ учебныхъ заведеній не имѣетъ никакихъ официальныхъ правъ. Это вопросъ будущаго.

Въ программу курсовъ входятъ: повторительный Курсъ элементарной математики, высшая математика, физика, химія, анатомія, теоретическая и строительная механика, начертательная геометрія, теорія тѣней, перспектива, геодезія, строительные матеріалы и работы, строительное искусство, отопленіе и вентиляція, санитарное зодчество, строительное законодѣдніе и составленіе смѣтъ, сельско-хозяйственная архитектура, исторія искусствъ, рисованіе орнаментовъ, масокъ, фигуръ и живой природы, архитектурное черченіе (ордера, монументальная и деревянная архитектура); рисованіе образцовъ художественной архитектуры, акварельное рисованіе, композиція орнаментовъ, предметовъ художественной промышленности и внутренняго убранства помѣщеній, композиція архитектурныхъ проектовъ, проекты и расчеты желѣзныхъ конструкций и сводовъ.

ВЛАДЕЛЕЦЪ ФИРМЫ



Антонъ Осиповичъ ШУЛЬЦЪ.

**Специальность завода:** всевозможныя рѣшетки, чеканныя работы и оборудование оконъ изъ различныхъ металловъ.

Антонъ Осиповичъ Шульцъ, въ продолженіи десяти лѣтъ, состоялъ, первоначально, помощникомъ К. И. Винклеръ, а послѣ его смерти, — завѣдующимъ технической частью на заводѣ К. Винклеръ и подъ его личнымъ наблюденіемъ и руководствомъ были исполнены слѣдующія выдающіяся работы:

Желѣзные декоративныя работы зданія бѣговъ (въ Москвѣ).

Фасадныя украшения въ домѣ Елисѣева (Невскій просп.).

Декоративныя работы въ Народномъ Домѣ ИМПЕРАТОРА НИКОЛАЯ II (въ Александр. паркѣ).

Декоративныя работы въ залѣ Главнаго Почтамта (здѣсь).

Фасадныя работы изъ бронзы въ домѣ Компаніи „Зингеръ“ (Невскій пр.).

Ограда вокругъ новаго Храма Воскресенія Христова (Екатеринин. кан.).

Выставочныя окна и стальные жалюзи: М. И. Мандль, Торговый домъ „Alexandre“ и Торговый домъ „Обюссонъ“.

Кромѣ сказаннаго, А. О. Шульцъ представлялъ свои собственноручныя желѣзныя и бронзовыя издѣлія, издѣлія на Первую Международную Художественно-Промышленную Выставку изъ металла и камня въ С.-Петербурге, 1903—1904 гг., за каковыя произведенія былъ награжденъ малой золотой медалью.

Въ настоящемъ году фирма „Антонъ Шульцъ“ экспонировала свои фабрикаты разомъ на двухъ выставкахъ, а именно на Международной Строительно-Художественной и на Международной Художественно-Промышленной Выставкѣ (въ Михайловскомъ Манежѣ).

И тамъ, и тамъ издѣлія завода обращали на себя всеобщее вниманіе, какъ отличающіяся чрезвычайнымъ изяществомъ и чистотою отдѣлки, что и повлекло за собою присужденіе экспонатамъ завода „Антонъ Шульцъ“ за Международную Строительно-Художественную Выставку **большой золотой медали** отъ Министерства Торговли и Промышленности и — малой золотой медали за Выставку въ Манежѣ.

# АНТОНЪ ШУЛЬЦЪ.

## СЛЕСАРНО-ХУДОЖЕСТВЕННЫЙ ЗАВОДЪ

С.-ПЕТЕРБУРГЪ.

Петербургская сторона, Малая Разночинная ул., № 22.

Телефонъ 272-90.

Заводъ зарекомендовалъ себя въ высшей степени добросовѣстнымъ исполненіемъ своихъ художественно-промышленныхъ издѣлій и различныхъ строительныхъ работъ изъ ковкаго желѣза, бронзы и мѣди, при чемъ все издѣлія фирмы носятъ особенное отличіе въ сочетаніи вкуса съ легкостью конструкціи.

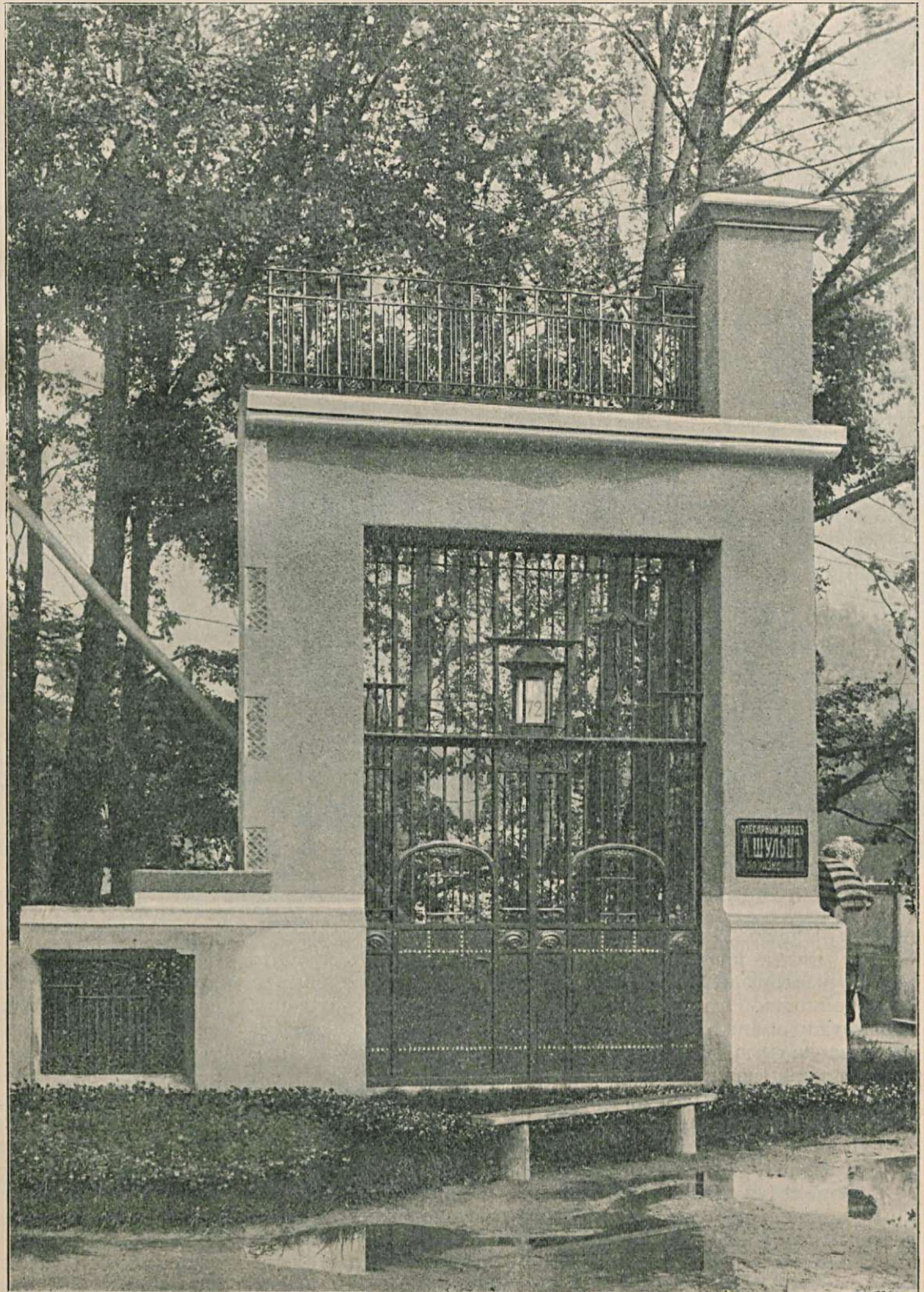

По рис. гр. инж. Пав. Алешина.  
Экспонатъ фирмы „АНТОНЪ ШУЛЬЦЪ“ на Каменномъ Островѣ.  
(Удостоенъ большой золотой медали).

## ШКОЛА ОГНЕСТОЙКАГО СТРОИТЕЛЬСТВА И ПЕЧНОГО МАСТЕРСТВА НОВГОРОДСКАГО ГУБЕРНСКАГО ЗЕМСТВА.

Названная школа демонстрировала на Выставке способы придать постройке огнестойкость, причем уже испытанные и наиболее привившиеся из этих способов указывает главный павильон, стены и крыша которого сдѣланы какъ изъ мозаики, — изъ различного рода строительныхъ огнестойкихъ материаловъ. Стѣна и входная дверь составлены изъ плетня съ обмазкой смѣсью глины съ пескомъ. Такой типъ построекъ наиболее распространенъ въ Новгородской губернии для нежилыхъ помѣщеній: амбаровъ, сараевъ, ригъ и т. п. Левый передній уголъ сдѣланъ изъ булыжнаго камня съ облицовкой внутри въ  $\frac{1}{2}$  кирпича. Этого рода постройки производятся толщиной въ 10 вершк. (кладка камня), 3 в. оставляется на воздушный прослой и 3 в. на слой кирпича. Связью служить растворъ извести съ пескомъ. Постройки очень хороши, но дороги, такъ что возводятся только состоятельными крестья-

личными сортами черепицы глиняной, фальцевой, марсельской, глиняной голландской, и цементной.

Стоимость глиняной черепицы на земскихъ заводахъ на 1 кв. саж. колеблется отъ 1 р. 75 к. до 2 р. 10 к. Тысяча цементной черепицы обходится въ 30—40 руб.

На моделяхъ построекъ, около павильона, устроено покрытие желѣзомъ. Модель известково-песчанобитной избы оставлена нарочно въ недоустроенномъ видѣ, чтобы показать способъ возведенія этого рода стѣнъ, чрезвычайно дешевый и простой. Для приготовленія песчанобитной массы берутся 3 части чистаго, крупнаго рѣчнаго песка, 1 ч. гашеной извести, 1 ч. кирпичнаго мелкаго щебня и  $\frac{1}{20}$  части—портландскаго цемента, послѣ чего вмѣстѣ съ водою образуютъ густой растворъ. Этотъ составъ засыпается въ щиты и утрамбовывается. Онъ быстро твердѣетъ, такъ что черезъ 2—3 часа щиты можно поднимать и про-



Павильонъ школы огнестойкаго строительства Новгородскаго губернскаго земства.

нами и строятся самимъ земствомъ для земскихъ нуждъ. Задняя стѣна павильона демонстрируетъ способъ придать уже существующей деревянной постройке относительную огнестойкость. Она деревянная, но внутри оштукатурена, а снаружи обшита черепицей. Правая стѣна павильона исполнена частью изъ саманнаго (глинобитнаго) кирпича, частью литая изъ известково-песчанобитной массы. Толщина стѣны 1 арш. Саманная постройка обходится по 5 р. за кв. с. Размѣры кирпича  $10 \times 5 \times 3$  верш.

Цѣна известково-песчанобитной постройки 7—13 руб. Крыльцо, — фахверковой кладки, — въ  $\frac{1}{2}$  кирпича.

Опредѣляя типы огнестойкихъ покрытій жилищъ, на крышѣ павильона демонстрируются тѣ способы покрытій, которымъ обучаютъ воспитанниковъ Новгородской школы, а именно, часть крыши выложена соломой пропитанной жидкимъ составомъ глины. Устройство такихъ крышъ началось въ Новгородской губ. съ 1888 г. и, видоизмѣняясь, выработалась нынѣ практикуемый способъ, — „Адамова“ или „Новгородскій“. Остальная часть павильона покрыта раз-

должать набивку дальше.

Распространяя свѣдѣнія о несгораемыхъ стѣнахъ и крышахъ школа пропандируетъ и болѣе цѣлесообразный способъ устройства печей и вентиляцій. Моделями такихъ печей служатъ лежанки, русскія печи, круглыя, банныя, зерносушилки и проч., каковыми образцами заставлена внутренность павильона. Образцы выдѣлываемыхъ учениками на школьномъ заводѣ цементныхъ плитокъ, ступенекъ лѣкальнаго полаго кирпича для круглыхъ трубъ и чертежи построекъ, исполненные учениками, дополняли картину земскаго обученія огнестойкому дѣлу. При павильонѣ постоянно находились ученики школы, дававшіе подробныя объясненія.

Если принять во вниманіе, что новгородскимъ земствомъ одновременно со школой огнестойкаго строительства, организованы заводы для выдѣлки черепицы и цементныхъ издѣлій, а также введено земское страхование, то можно сказать, что имъ исчерпана вся программа средствъ для борьбы съ народнымъ бѣдствіемъ въ деревнѣ — „краснымъ пѣтухомъ“.



**ИНЖЕНЕРЪ-ТЕХНОЛОГЪ  
ВЛАДИМІРЪ КОНСТАНТИНОВИЧЪ  
ХЛѢБНИКОВЪ,**

родился въ 1856 г. въ г. Кунгурѣ, Пермской губ. Воспитывался сначала дома, въ семьѣ небогатаго купца, потомъ—въ Пермской гимназіи и СПБ. Технологическомъ Институтѣ.

Окончивъ курсъ въ 1882 г., В. К. Хлѣбниковъ тѣмъ же менѣе 1 1/2 года работалъ простымъ слесаремъ и только тогда получилъ отвѣтственные мѣста: сначала на Обуховскомъ заводѣ, а затѣмъ устроителя Хабаровскихъ артиллерійскихъ мастерскихъ, послѣ чего въ продолженіе 13 лѣтъ завѣдывалъ всѣми двигателями, оборудованіемъ и ремонтомъ СПБ. Патроннаго завода.

Оставя въ 1906 г. службу на этомъ заводѣ, В. К. Хлѣбниковъ всецѣло отдался любимому своему дѣлу—изобрѣтеніямъ, одно изъ которыхъ и демонстрировалъ нынче на Международной Строительно-Художественной Выставкѣ въ С.-Петербургѣ 1908 г.

Изобрѣтеніе это—отводчикъ конденсаціонной воды „Эклипсъ“—служитъ для выдѣленія воды изъ



В. К. ХЛѢБНИКОВЪ.

паровыхъ пространствъ, для того чтобы конденсаціонная вода не оказывала своего разрушительнаго дѣйствія, отъ котораго происходятъ серьезныя поломки машинъ. Системъ отводчиковъ очень много,—болѣе 200,—но всѣ онѣ страдаютъ крупными недостатками, главнымъ образомъ вслѣдствіе потери черезъ нихъ пара, что влечетъ за собою значительный перерасходъ угля.

Отводчикъ „Эклипсъ“ совершенно устраняетъ эти недостатки, почему и оправдываетъ вполне свое названіе „eclipse“ (по-англійски: затмѣвать собою все). Онъ дѣйствительно затмѣваетъ собою всѣ до сихъ поръ существующія системы отводчиковъ, почему и удостоенъ по присужденію экспертной комиссіи на Стронт. Выставкѣ 1908 г. **большой золотой медали**, а на Выставкѣ 1905 г. въ Брюсселѣ онъ получилъ большую золотую медаль и орденъ (Diplome d'honneur), кромѣ чего имѣетъ и еще 2 медали на другихъ Выставкахъ. Отводчикъ „Эклипсъ“ продано уже болѣе 1700 штукъ.

О прочихъ изобрѣтеніяхъ В. К. Хлѣбникова,—**водоотдѣлитель „Эклипсъ“** и объ **усовершенствованномъ граммофонѣ**, рекомендуемъ осведомиться у самого ихъ автора В. К. Хлѣбникова, адресъ котораго: СПБ. Пантелеймонская, 4.

Представитель



И. К. МУШИНСКІЙ.

СПБ., улица Гоголя, 6, кв. 18. Тел. 16-85.

**МУЛЬТИПЛИКАТОРЪ  
ОБОГРѢВАНІЯ**

(Патентъ въ Россіи № 12718 и въ 14 Иностр. Госуд.).

Достоинства:

- 1) Даетъ 50% экономіи топлива.
- 2) Устраняетъ сырость.
- 3) Увеличиваетъ площадь и обогревательную способность печи.
- 4) Выдѣляетъ тепло непосредственно послѣ растопки печи и быстро нагреваетъ комнату.
- 5) Постоянно вытягиваетъ съ поверхности пола и обогреваетъ холодный воздухъ, благодаря чему не ощущается холода въ ногахъ.
- 6) Печь сохраняетъ тепло такъ же долго, какъ и обыкновенная.
- 7) Значительно повышаетъ теплопроизводительность печи или камина.
- 8) Воздухъ становится чистымъ, стерилизованнымъ, увлажненнымъ соответственно степени температуры, и дезинфицированнымъ.
- 9) Печи не перегораютъ внутри, вслѣдствіе чего онѣ долговѣчныѣ.
- 10) Даетъ возможность значительно уменьшать размѣръ печи.
- 11) Удобенъ въ приспособленіи къ старымъ печамъ.
- 12) Особенно проченъ, благодаря простоту и цѣлесообразному устройству.

Изобрѣтатель



Д-ръ В. П. КЛОБОВУКОВСКІЙ (инж.-химикъ).  
ВАРШАВА. Іерусалимская, 71.

Телефонъ  
254-44.

**С. Сидоровъ преемникъ К. Васильева**

Телефонъ  
254-44.

**ТОРГОВЛЯ ПРОВОЛОЧНЫМИ ИЗДѢЛІЯМИ и МЕТАЛЛИЧЕСКИМИ ТКАНЯМИ.**

1) Апраксинъ дворъ, Инструм. лин., № 13. \* 2) Тамъ же, Желѣзн. корп., №№ 467—468.

*Фабрика: Разъѣзжая ул., № 15.*

**ПРОВОЛОЧНЫЯ СѢТКИ**

для изгородей, палисадовъ, курятниковъ, фруктовыхъ сараевъ, подъемныхъ машинъ, для строеній подъ сводами и обертки балокъ подъ штукатурку.

**МЕТАЛЛИЧЕСКАЯ ТКАНЬ**

изъ мѣдной, желѣзной, оцинкованной и луженой проволоки

для сушки консервовъ, для мельницъ, костеобжигательн., сахарныхъ и пороховыхъ заводовъ. Для писчебумажи и бумагопрядильн. фабрикъ, въяльныхъ машинъ и друг. сельско-хозяйствен. потребностей.

**СИТА ПРОВОЛОЧНЫЯ и ГРОХОТА**

для чугуно-мѣдно-литейныхъ заводовъ и для просѣиванія муки.

Грохота на ящикахъ для щебня и песку.

**ШЕЛКОВЫЯ**

**ЗАГРАНИЧНЫЯ и РУССКІЯ СИТА**

для мельницъ и гончарн. заводовъ.

Адресъ для телеграммъ: С.-Петербургъ, Апраксинъ Дворъ, — Сидорову.



Владѣлецъ фирмы  
Семьенъ Сергѣевичъ СИДОРОВЪ.  
Фирма существуетъ съ 1861 года.

**РѢШЕТКИ**

для касъ и конторъ съ кнопками и кольцами.

**ПРОВИВНОЙ ЦИНКЪ и ЖЕЛѢЗО.**

ЦѢЛЬНО-РѢШЕТЧАТЫЙ МЕТАЛЛЪ.

Проволочные оцинкованные маты для ногъ.

Ускрѣдательные колпаки для дымовыхъ трубъ.

**ПРОВОЛОЧНЫЯ КАНАТЫ (тросъ).**

Ключая проволока для изгороди.

**АПТЕКАРСКІЕ**

шелковые, волосяные и мѣдные

**ТАМБУРЫ и БАРАБАНЫ.**

Пріемъ заказовъ по умѣреннымъ цѣнамъ.

Адресъ для телеграммъ: С.-Петербургъ, Апраксинъ Дворъ, — Сидорову.

ТОВАРИЩЕСТВО  
**ПЕТРА БЪЛЯЕВА НАСЛѢДНИКИ**

фирма существ. съ 1820 г.

ПРАВЛЕНИЕ Николаевская ул. № 15 телеф. 669.

**ПРИЕМЪ ЗАКАЗОВЪ НА ПОСТАВКУ КИРПИЧА**

СТОЛЯРНАЯ ФАБРИКА Калашниковская наб. №№ 86-88-90 телеф. 606.

**Приемъ заказовъ на столярно-паркетныя, домово-строительныя работы.**

ЛѢСНЫЯ БИРЖИ: Калашниковская наб., №№ 86-88-90 телеф. 606.

” ” Обводный кан. № 72 телеф. 2078.

” ” Обводный кан. № 161 телеф. 23369.

Экспортъ за границу; продажа въ С.-Петербургѣ: бревенъ, пластинъ, досокъ; имѣются въ большомъ выборѣ шпунтованныя, строганныя, калеванныя доски, рустикъ, планшеты, наличники, галтель и пр. тяги.

Экспонатамъ Товарищества Петра Бѣляева наследники  
присуждена на Выставкѣ отъ М-ва Торговли и Промышленности  
**БОЛЬШАЯ ЗОЛОТАЯ МЕДАЛЬ.**



Владѣлецъ фирмы  
Петръ Станиславовичъ  
ВАСИЛЕВСКІЙ.

Заведеніе основано около 20-ти лѣтъ тому назадъ и считается однимъ изъ наилучшихъ въ С.-Петербургѣ. Принимаетъ всевозможные заказы на чеканныя, кузнечныя и слесарныя работы: магазинныя фасады, оранжереи, на небольшія конструкции, стропила и выгибаніе балокъ, оконныя переплеты, карнизы, бесѣдки, кладбищенскія часовни и рѣшетки; ворота, балконы, навѣсы, рѣшетки для лѣстницъ, фонари для фотографій, шторы желѣзныя для оконъ, а при постройкѣ дома, все то, что относится къ кузнечнымъ и слесарнымъ работамъ.

Художественно-Строительное и Слесарно-Кузнечное  
ЗАВЕДЕНІЕ  
**П. С. ВАСИЛЕВСКАГО.**

С.-Петербургъ, Выборгская сторона, Безбородкинской пр., соб. д. № 39.

Телефонъ 241-18.



Этому экспонату фирмы П. С. Василевскаго.  
на Выставкѣ, отъ Министерства Торговли и Промышленности,—  
присуждена **серебряная медаль.**

# ОБЩІЙ УКАЗАТЕЛЬ

ПО ОТДѢЛАМЪ

МЕЖДУНАРОДНОЙ

СТРОИТЕЛЬНО-ХУДОЖЕСТВЕННОЙ ВЫСТАВКИ

ВЪ С.-ПЕТЕРБУРГѢ,

1908 г.



I.

Отдѣлъ строительныхъ матеріаловъ и примѣненія ихъ.

- 102 „Або“ Акціонерное Общество изразцовыхъ заводовъ. (Финляндія).  
Изразцовыя печи.
- 5 Акц. Общ. Вуолукиви - Тельстенъ „Горшечный камень“ (Выборгъ).  
Издѣлія изъ горшечнаго камня.
2. Акц. Общ. выдѣлки извести. (Финляндія).  
Паргасъ. Известь въ кускахъ.
1. Акц. Общ. „Гранитъ“. (Ганге).  
Издѣлія изъ гранита и мрамора.
4. Акц. Общ. паровой фабрики патентованной фальцованной черепицы „Пустельникъ“. Варшава, Краковское предмѣстье, 5.  
Патентованная фальцованная черепица „Пустельникъ“.
6. Акц. Общ. для производства огнеупорныхъ издѣлій и строительныхъ матеріаловъ „Огнеупоръ“. С.-Петербургъ, Фонтанка, 21.  
Шамотовыя издѣлія, радіальный пустотѣлый краснѣй кирпичъ.
16. Allgemeine Osterreichische Baugesellschaft въ Вѣнѣ. Представители въ Россіи—Прухницкій и Райнбергъ. Варшава, Волчья, № 35.  
Патентованныя бетонныя сваи въ желѣзной трубѣ, планы, фотографіи и книги.
103. „Андстенъ В.“, Акц. Общ. (Гельсингфорсъ). Wilh. Andsten Fabriks Aktiebolag.  
Изразцовыя печи.
3. Арпсъ Эд. и К°. Акц. Общ. Одесскаго Пробочнаго завода.  
Пробковыя строительныя матеріалы.

**ЗАВОДЪ ИЗОЛИРУЮЩИХЪ МАТЕРІАЛОВЪ**  
АКЦИОНЕРН. ОБЩЕСТВА ОДЕССКАГО ПРОБОЧНАГО ЗАВОДА.  
**ЭД. АРПСЪ И К° въ Одессѣ.**  
ОТДѢЛЕНІЯ:  
С.-Петербургъ, Поварской пер., домъ № 6. Москва, Маросейка, д. Хвощинскаго, Синесь (Португалія) и Джиджели (Алжиръ)  
**ПРОИЗВОДИТЬ:**  
пробковыя лапидитовыя негоряемыя полы, простѣнки, подшивки потолковъ, изоляція сырыхъ стѣнъ и паропроводовъ. Пробко-бетонныя издѣлія.— Пробковый строительн. матеріалъ лапидитъ привилегированный.

7. Бариновъ, А. А. Фабрика мраморныхъ и гранитныхъ издѣлій. С.-Петербургъ.  
Гранитъ и мраморъ.
18. Бекманъ, Ф. и сынъ. Варшава, Новый свѣтъ, 16.  
Новыя краски Бекмана мѣстной выдѣлки: 1) минеральныя (силикатныя) въ видѣ порошка и жидкости; 2) англійскія въ видѣ порошка; 3) казеиновыя въ видѣ порошка.
8. Бр. Васильевы, И. А. и М., Торговый домъ. С.-Петербургъ.  
Лаки и тертыя краски.
9. Бр. Эрленбахъ. С.-Петербургъ.  
Краски. Лаки. Составъ предохраняющій дерево отъ гніенія.
20. Будниковъ, П. А. Смоленскъ.  
Терракотная фигура Ермака Тимофѣевича. Облицовочный глазурированный кирпичъ для наружныхъ стѣнъ каменныхъ домовъ.
21. Бутлеръ, Ф. Ф. и К°. С.-Петербургъ.  
Бѣлый цементъ.
22. Вайніо, О. (Выборгъ).  
Механическая обработка разныхъ сортовъ камня.
11. Wayss und Freytag, Akt. Ges. Deutschland. Russische Abteilung: Riga.  
Желѣзо-бетонное перекрытіе.
10. Westböhmische gaolin und Chamottenwerke in Oberbriss bei Pilsen. Oesterreich.  
Образцы керамиковога производства
14. Волкова, Т. Г. Наслѣдники. С.-Петербургъ.  
Путиловская строительная плита ручной и машинной обработки.

13. Восточно-Финляндское Гранитное Акц. Общ. и Акц. Общ. Вуолукиви-Тельстенъ „Горшечный камень“. (Финляндія).  
Кіоскъ изъ гранита и горшечнаго камня.
12. Вяземская, М. В. княгиня. С.-Петербургъ. Платформа Графская, Финлянд. ж. д.  
Кирпичъ.
15. Говинсари. Мѣловое производство. (Финляндія).  
Мѣлъ.
17. Грязнова, В. А. Толевая фабрика. С.-Петербургъ.  
Толь, кожа, асфальтиръ-картонъ, изолиръ-картонъ, изоляціонныя пластинки. Асфальтовый лакъ.
19. Долгополовъ, М. А. С.-Петербургъ.  
Стѣнныя и половыя плитки. Печные изразцы. Балтійская строительная плита. Облицовочный кирпичъ и черепица.
338. Желѣзо - кирпичныя стѣны системы „Гаврикъ“. С.-Петербургъ.
30. Заводъ силикатнаго кирпича, растворовъ и бетонныхъ издѣлій. Строительная контора „Саратовское Т-во“. г. Саратовъ.  
Известково-песчаный (силикатный), кирпичъ, плиты, цокольные камни. Известковый растворъ, механическаго приготовления.
214. Заводъ Петербургскаго Общества изготовленія химическихъ продуктовъ. С.-Петербургъ.  
Желѣзо-бетонный водонепроницаемый кессонъ на каменноугольномъ гудронѣ.
23. Ипполитовъ, П. Т. Техническая контора: С.-Петербургъ, Кирочная, 24. Заводъ, правый берегъ Невы, дер. Клочки.  
Черепица и изоляція. (См. Отд. Выдающ. экспон.).
212. Югансонъ, А. Э.  
Фетляндскій мраморъ.

**ВАЗАЛЕМСКІЙ МРАМОРЪ**  
изъ каменоломни  
— Art. Эд. ЮГАНСОНЪ. —  
Ст. Кегель, близъ г. Ревеля.  
Складъ въ С.-Петербургѣ, Рижскій просп., № 60.  
Представитель А. К. Раитетъ  
С.-Петербургъ, В. О. 2 линія, д. № 21, кв. 6.  
Телефонъ № 282—94.

24. Карповичъ, В. Ф. Гражд. инж. С.-Петербургъ.  
Изразцовыя печныя издѣлія.
25. Киббель Г. и К°. Торговый Домъ. Москва, Сыромятники, Костомаровскій пер., соб. д.  
Красочный матеріалъ.
26. Колланъ, В. П. С.-Петербургъ.  
Оцинкованное, кровельное и котельн. желѣзо.

**ПЕРВЫЙ ВЪ РОССІИ**  
**ЗАВОДЪ ОЦИНКОВАНІЯ ЖЕЛѢЗА**  
В. КОЛЛАНЪ, бывш. Артуръ дю-Ріетцъ,  
СПБ., В. О., Большой пр., 88-а. Тел. № 20845.  
**ГАРАНТІЯ ЗА ДОВОРОКАЧЕСТВЕННОСТЬ.**  
При заводѣ имѣется механическое отдѣленіе для слесарныхъ и котельныхъ работъ.

27. Комаровъ, В. В. Заводъ „Драготино“. С.-Петербургъ, Александро-Невская 7.  
Изразцы.
215. Карлъ Ульманъ. Заводъ цемент. издѣлій. Рига.  
Имитація гранита и песчаника.
28. Косъ и Дюрръ. Торг. Домъ. С.-Петербургъ.  
Метлахскія плитки завода Виллерау и Бохъ въ Метлахѣ. Стѣнныя глазурированныя плитки и каминъ того-же завода въ Дрезденѣ. Терракота и облицовка кирпичиками того-же завода въ Мерцигѣ.

29. Котельниковъ, Д. А. С.-Петербургъ.  
Бетонныя ступени.
211. Лонцкій Б. Л. въ Варшавѣ.  
Кровельный картонъ.
31. Людвигъ Марксъ. Торговый Домъ. С.-Петербургъ.  
Масляные и спиртовые лаки, политура и эмалевыя краски.

## ЛАКОВЫЕ ЗАВОДЫ

ТОРГОВАГО ДОМА

„ЛЮДВИГЪ МАРКСЪ“.

масляные лаки всѣхъ сортовъ. — Спиртовые лаки и политуры. — Эмалевыя лаковыя краски.

С.-ПЕТЕРБУРГЪ.

Заставская ул., № 4. Заводъ основанъ 1857.

МАЙНЦЪ. Основанъ 1836 г. ВЕНА. Основанъ 1873 г.

33. Людке, Р. Г. С.-Петербургъ.  
Краски, силикаты, масло и мыло.
32. Любимовъ, К. Ф.  
Зеркала.
34. Мансурова, С. В. С. Петербургъ.  
Образцы облицовочнаго естественнаго песчанаго камня соб. каменоломни.
216. Мануйловъ, Б. Н. Кирпичный заводъ. С. Старо-Керленчикъ, Мариупол. у., Екатер. губ.  
Образцы черепицы.
220. Механическая Лабораторія Института Инженеровъ Путей Сообщенія. (См. Отд. выдающ. Эксп.), С.-Петербургъ, Забалканскій, 9.
35. Министерство Путей Сообщенія.  
Образцы камней и дерева. (См. Отд. выдающ. Эксп.)
36. Министерство Торговли и Промышленности.  
Кирпичи, обои. (См. Отд. Выдающ. Экспон.)
37. Nya Marmorbruks Aktiebol Norrköping Schweden.  
Мраморныя издѣлія, полы, плиты, облицовка, каминны, колонны, мебельныя плитки, сдѣланныя изъ извѣстнаго Rinborg'sкаго зеленого мрамора.
38. Новгородское Губернское Земство.  
Школа огнестойкаго строительства и черепичн. заводъ. Фальцованная цементная черепица и плитки, лекальный кирпичъ для дымовыхъ трубъ. (См. Отд. Выдающ. Экспон.)
39. Общ. Боровичскаго завода огнеупорныхъ и кислотоупорныхъ издѣлій, бывш. К. Вахтеръ и К<sup>о</sup>.  
Огнеупорный кирпичъ, замазка и глина.
40. Общ. „Сольбергъ-Гранитъ“. (Финляндія).  
Гранитъ въ грубомъ видѣ.
41. Общ. Сызранско-Печерской асфальтовой и горной промышленности. С.-Петербургъ.  
Асфальтъ въ кускахъ. Гудронъ въ бочкахъ. Модель шахты для добыванія асфальтоваго известняка. Модель разрѣза дома, съ показаніемъ примѣненія асфальта при постройкахъ. Продукты асфальтолаковаго производства. Образецъ асфальтоваго пола съ бордюромъ. Образецъ асфальтоваго макадама.
42. Поляковъ-Ковтуновъ, Ф. А. и К<sup>о</sup>. Организуемое Товарищество „Землестроганіе“. С.-Петербургъ, Николаев. 14.  
Кирпичъ. Схемы, рисунки и чертежи новозобретенной землестрогальной машины.

### Привилегіи заявлены въ 25 главн. гоеударетвахъ.

**цѣль машины** — удешевить добычу всякаго рода грунтовъ, а въ частности, при кирпичномъ производствѣ — добычу глины, причемъ, одновременно, достигается возможность полного переѣшванія послѣдней. Работу машины можно видѣть на кирпичномъ заводѣ „Звѣзда“ на Невѣ, противъ пристани „Ижора-Лагеръ“.

Подробныя справки:

С.-Петербургъ, Николаевская ул., д. № 14, кв. 1.

Контора П. С. АНДРЕЕВА.

43. Поршнева, И. Я. Наслѣдники. Кирпичный заводъ.  
Различные сорта строительнаго кирпича.
44. Пуршевъ, А. К. Представитель Товарищества барона Э. Э. Бергенгейма въ Харьковѣ и Тов-ва Сызранскаго асфальтоваго завода. Спб.  
Харьковскія пирогранитныя плитки для половъ и тротуаровъ. Сызранскій асфальтъ и гудронъ.

45. Ржешовскій, А. С. Каменоломни Шидловецкаго песчаника. Почта Шидловець, дер. Смиловъ, Радомской губ. Шидловецкій песчаникъ.
46. Рудницкій, С. И. Инж. полковн. С.-Петербургъ.  
Примѣненіе желѣзо-бетона къ военному дѣлу и къ промышленнымъ потребностямъ.
47. Svenska Cementgiteriet, Act. Bol. Стокгольмъ. Совладѣлецъ, Торговый домъ „Андрей Б. Эллерсъ“. С.-Петербургъ.
48. Svenska Cementolersaelinings, Act. Bolag. Швеція.  
Шведск. „Трехкоронный“ цементъ.
49. С.-Петербургское строительное бюро желѣзо-бетонныхъ работъ.  
Желѣзо-бетонныя площадки и лѣстницы.

## С.-Петербургское Строительное Бюро желѣзобетонныхъ работъ.

С.-Петербургъ, Средняя Подъяческая, д. № 8. Телефонъ № 274 — 29.

МАСТЕРСКІЯ и СКЛАДЪ:

Петергофское шоссе, д. № 8, около Нарвеккой заставы.

ПРОЕКТИРОВАНИЕ и ИСПОЛНЕНИЕ

различнаго рода бетонныхъ и желѣзобетонныхъ конструкций для гражданскихъ сооружений.

Огнестойкія перекрытія, своды, купола, мосты, мансарды и резервуары.

Устройство водонепроницаемыхъ подваловъ.

Стѣны и перегородки изъ бетонныхъ пустотѣлыхъ камней.

Канализація.

Работы производятся по расчетамъ и подъ наблюденіемъ инженеровъ специалистовъ.

91. Смитъ, Ф. Л. и К<sup>о</sup>. Копенгагенъ. Предст. Косъ и Дюррѣ.  
Черепичныя издѣлія. Модели печей.
50. Тейхманъ, Ф. А. С.-Петерб. Ново Сивковская, 16а.  
Гипсовыя и термолитовыя издѣлія. (См. Отд. Выдающ. Экспонентовъ).
51. Товарищество для производства Глухоозерскаго портландъ-цемента и другихъ строительныхъ матеріаловъ.  
Портландъ-цементъ.
55. Товарищество „молнія“.  
Павильонъ изъ массы, системы „Лугино“.

### Товарищество «МОЛНІЯ».

СПБ., Невскій пр. д. № 28, Зингеръ, контора 15.

Телефонъ № 72—54.

ПЕРЕГОРОДКИ системы «ЛУГИНО».

Русскіе патенты за №№ 7105 и 10351.

Единственное представительство и выполнение для Россіи.

Перегородки „Лугино“ огнеупорны, звукопроводны, легко устанавливаются, экономія мѣста, т.е. увеличенію площади комнатъ, отсутствіе трещинъ и свободное вѣваніе гвоздей. Т-во также принимаетъ на себя сооруженіе горизонтальныхъ желѣзо-кирпичныхъ потолковъ своей системы, всевозможныя бетонныя работы, своды, штукатурку, малярныя и декоративныя работы.

Цѣны въ конкуренціи. Сметы и отзывы по первому требованію бесплатно.

58. Товарищество Рижскаго цементнаго завода и маслобойни К. Х. Шмидта. Рига.  
Портландъ-цементъ. Олифа. Масляныя краски.
53. Товарищество „Желѣзо-Бетонъ“ Инж. Генрихъ Гиршсон и К<sup>о</sup>. С.-Петербургъ.  
Желѣзо-бетонный навѣс и двѣ жел. бет. лодки.

## Т-во „ЖЕЛѢЗО-БЕТОН“.

Инженер ГЕНРИХЪ ГИРШСОН и Ко.

Преображенская 24. Тлф. № 3301. Адресъ для телеграммъ: ЖЕЛѢЗО-БЕТОН ПЕТЕРБУРГ.

ЖЕЛѢЗО-БЕТОННЫЯ КОНСТРУКЦІИ и СКЕЛЕТНЫЯ ПОСТРОЙКИ по сист. Монье, Маграй Нанен, Геннебик и пр. Огнестойкія перекрытія, своды, купола, мансарды, лѣстницы и пр. Резервуары и водонапорныя башни. — МОСТЫ по сист. МЕЛАНА и др.

Желѣзо-кирпичныя перегородки и стѣны изъ пустотѣлыхъ камней.

ЖЕЛѢЗО-БЕТОННЫЯ ИЗДѢЛІЯ.

Канализаціонныя работы.

54. Товарищество кирпичнаго завода Петровой А. И. и К<sup>о</sup>. С.-Петербургъ.  
Строительный кирпичъ.
56. Товарищество Науманъ и К<sup>о</sup>. С.-Петербургъ.  
Толь и шведскій картофельъ.

57. Товарищество производства глиняныхъ и гончарныхъ издѣлій въ г. Боровичахъ.  
Огнеупорный кирпичъ и огнеупорная глина.
61. Торговый Домъ О. П. Бостремъ и К<sup>о</sup>. С.-Петербургъ.  
Толь всѣхъ сортовъ. Картонъ для обивки стѣнъ и половъ.
324. Торгово-Промышленное Товарищество П. И. Оловянишникова.  
Москва, Никольская ул.  
Сухія и тертыя краски Ярославскихъ заводовъ.
59. Т-во Проводникъ Русско-Французскихъ заводовъ Резино-ваго, Гуттаперчеваго и Телеграфнаго производства въ Ригѣ.  
Линкруста. Линолеумъ одноцвѣтный, узорчатый, въ дорожкахъ и коврахъ. Резиновые дорожки. Пожарные рукава Изоляціонныя и кабельныя принадлежности и пр.
63. Тицъ, А. Ф. Aug. Fr. Thitz. Гельсингфорсъ.  
Строительные матеріалы „Линотоль“, франц. кирпичи и пр.
62. Трайнинъ, С. А. Заводы: оцинкованнаго желѣза, бѣлаго желѣза жести и хромолитографій по жести.  
Желѣзо оцинкованное, кровельное, котельное, резервуарное, волнистое, луженое. Жестъ бѣлая и печатная.
73. Фабрика для окраски дерева (гор. Або).  
Finska Colorit A. B. Abo, Finland.  
Образцы окраски дерева.
64. Франкъ, М. Л. Стекольный заводъ. С.-Петербургъ, Вас. остр., 20-я линия, 13.  
Стекольные произведенія.
323. Ю. Фридендеръ. Заводъ лаковъ и красокъ. С.-Петербургъ.  
Краски и лаки

**НЕСМЫВАЮЩАЯСЯ ВОДЯНАЯ КРАСКА**

**„ПРОЧНИНЪ“**

для окраски фасадовъ, толевыхъ крышъ, заборовъ и для внутреннихъ работъ по штукатуркѣ, дереву, кирпичу и пр. завода лаковъ и красокъ

**Ю. ФРИДЛЕНДЕРЪ.**

С.-ПЕТЕРБУРГЪ. Каменноостровский проспектъ, № 55.

66. Цейль, М. А. и Рушковскій, І. Ю. С.-Петербургъ.  
Образцы работъ особымъ красочнымъ составомъ.
65. Цубербиллеръ, А. А. Инженеръ. Москва, Скатертный пер., домъ Лукиной.  
Образцы камней. Формовочный станокъ для изготовления пустотѣлыхъ бетонныхъ камней системы Цубербиллеръ.
323. Шведское Акціонерное Об-во гранитнаго производства.  
Svenska granit industrie aktiebol Stockholm.  
Образцы гранита.
68. Шейдтъ, А. С.-Петербургъ.  
Образцы Доломитоваго пола. Древесно-каменная масса.
69. Шеленговскій, И. и К<sup>о</sup>. Батумъ.  
Уголь 3-хъ-скатной крыши изъ оцинкованныхъ кровельныхъ пластинъ, собранныхъ на рейкѣ. Пластина въ отдѣльности, прибитая на рейкахъ. Гребневой конекъ.
70. Шувалова, П. П., графа наслѣдники. Главное управленіе: С.-Петербургъ, Фонтанка, 21. (См. Отд. Выд. Экспон.).  
Желѣзо и жестъ. Машины для испытанія желѣза.
71. Шумахеръ, В. А. С.-Петербургъ, Английскій пр., 40  
Карболинеумъ „Авенариусъ“.

**П. Е. Заварзинъ и К<sup>о</sup>.**

КОНТОРА и МАСТЕРСКІЯ: В. О., Большой пр., № 61. Телефонъ № 210—28.

Цементно-бетонныя и желѣзо-бетонныя работы.

Постройка зданій изъ бетонныхъ камней—Устройство канализацій и дренажа.—Выгреба системы «Шамбо».—Асфальтовые работы.

Слесарно-кузнечныя, водопроводныя и другія строительныя работы.

ПРОДАЖА НА СКЛАДѢ: колодезь, выгребовъ, фильтровъ, керамиковыхъ и бетонныхъ трубъ, пустотѣлыхъ камней и пр. издѣлій изъ бетона.

**АКЦИОНЕРНОЕ ОБЩЕСТВО „АССЕРИНЪ“ ЦЕМЕНТНАГО ЗАВОДА**

Телефонъ № 32—08.



Управленіе Морская, 26.

Годовое производство 350.000 бочекъ.

Адресъ для телеграммъ: С.-Петербургъ—АССЕРИНЪ.

**ПОДРЯДЧИКЪ**  
малярныхъ и штукатурныхъ работъ  
**Иванъ Ивановичъ КОЛОБОВЪ.**

С.-ПЕТЕРБУРГЪ, Броницкая, д. № 11, кв. 7.

**С.-ПЕТЕРБУРГСКИЙ МЪЛОПРОМЫВАТЕЛЬНЫЙ ЗАВОДЪ**

Телефонъ 211—63.

ВЛАДѢЛЕЦЪ

Телефонъ 211—63.

**Францъ Францовичъ ФИШЕРЪ.**

С.-Петербургъ, В. О. Уральская улица, 11.

Плавленный мѣлъ: „Коронный“ и „трехкоронный“ молотый и кусковой мѣлъ.

**Художественно-Керамическое**

производство

подъ руководствомъ **П. К. Ваулиха.**

Контора: Ос. Ос. Гельдвейцъ, Спб., Адмиралт. кан., 29.  
Телефонъ 255—81.

Мастерскія: Станція Кикерино, Балтійской ж. д.

(На Выставкѣ экпонировался декоративный маіоликовый бассейнъ съ маіоликовымъ горельефомъ и двумя такими же статуями, работы скульптора А. Т. Матвѣева, на заднемъ фасадѣ маіоликовая инкрустація).

Мастерскія исполняютъ всякія работы по керамикѣ: панно гладкія, рельефныя, скульптурныя по рисункамъ художниковъ для фасадовъ домовъ и для внутренней отдѣлки помѣщеній.—Маіоликовые образы всякихъ размѣровъ, церковныя наружныя украшенія и надписи, иконостасы и кіоты.—Металлизированные изразцы, плитки, черепицы и проч.—Художественные стильные каминныя и печи по заказу и по собственнымъ рисункамъ, съ соответствующей арматурой, если таковая потребуется.—Облицовочныя плитки всѣхъ тоновъ.

Мастерскія оборудованы со всѣми новѣйшими приспособленіями и могутъ считаться образцовыми въ техническомъ и художественномъ отношеніи.

**А. В. БАРАШКОВЪ**

**ЖЕЛѢЗНАЯ ТОРГОВЛЯ**

С.-ПЕТЕРБУРГЪ.

Петербургская стор., Большой просп. 25.

ТЕЛЕФОНЪ № 203—21.

Продажа балокъ, желѣза, гвоздей, дѣловыхъ и печныхъ приборовъ, картона, толя, пакли, войлоковъ, разныхъ инструментовъ и водопроводныхъ принадлежностей.

II.

Отдѣлъ произведеній различныхъ ремеселъ и заводской промышленности по строительному дѣлу.

74. Александровъ С. С. Чугуно-Литейный заводъ С.-Петербурга  
Чугунныя издѣлія и отливки.

**С. С. Александровъ**  
**ЧУГУНО-ЛИТЕЙНЫЙ ЗАВОДЪ**  
существуетъ съ 1891 года  
Ново-Сивковская улица № 3, собственный домъ,  
въ С.-ПЕТЕРБУРГѢ.  
Телефонъ № 24—53.  
Для фабрикъ, заводовъ, построекъ и прочихъ сооружений  
заводъ принимаетъ всевозможныя чугунныя отливки по  
моделямъ, шаблонамъ и чертежамъ, — по умѣреннымъ цѣнамъ.  
Для удобства г.г. заказчиковъ заводъ производитъ отливку  
ежедневно.

101. Акц. Об-во для производства огнеупорныхъ издѣлій и строительныхъ матеріаловъ „Огнеупоръ“. Главное Управленіе С.-Петербурга, Фонтанка, 21.  
Издѣлія изъ желѣза, цинка и жести. Модели крышъ, домовъ и водосточныхъ трубъ.

76. Біоркбода, Заводъ Акц. Общ. Финляндія.  
Osa Keyhtio Biörkboda Bruk Aktiebolag Biörkboda Finland. Замки.

67. Володко, В. В. гражд. инж. г. Вѣла, Сѣдлецкой губ.  
Модель окна съ зимнимъ и лѣтнимъ переделами.

72. Главная Контора Романовскаго паркета. С.-Петербургъ.  
Паркетъ. Эмалированныя металлическія обшивки.

**РОМАНОВСКІЙ ПАРКЕТЪ**  
изъ натурального дерева. Всемирный патентъ.  
прочно, красиво, быстрая укладка по старымъ крашенымъ и паркетнымъ поламъ не снимая ихъ, и въ новыхъ постройкахъ. По дешезизнѣ внѣ конкуренціи. Въсѣ кв. саж. 100 ф.  
Золотыя медали на выставкахъ въ Миланѣ 1906 г., въ Петербургѣ 1908 г.  
Эмалированныя металлическія обшивки системы Романова для обшивки стѣнъ, панелей, потолковъ и фасадовъ вполне замѣняютъ дорого стояющія фаянсовыя, изразцовыя и другія плитки. Цѣна отъ 15 р. за кв. саж. Въсѣ кв. саж. 45 ф.  
Главная Контора С. Петербургъ Екатеринбургская ул. 4. Телефонъ 10—56.

174. Голиневичъ, Н. І. Инженеръ пут. сообщенія Москва, Тихвинскій пер. 11.  
Модели въ 1/20 натур. величины подъемныхъ крановъ для сборки верхняго строенія желѣзн. мостовъ.  
Печатныя произведенія Фотогр. снимки мостовъ.

79. Данильчикъ, А. К. С.-Петербургъ.  
Слесарно-Кузнечныя издѣлія: решетки, подѣзды, флагодержатели и пр.

**СЛЕСАРНО-КУЗНЕЧНОЕ**  
и художественно-строительное заведеніе  
**А. ДАНИЛЬЧИКЪ.**  
Адресъ для писемъ и телеграммъ:  
С.-Петербургъ, Васильевскій Островъ, 17 линія д. № 40.  
Мастерская: Средній проспектъ, 61.  
Издѣлія кованнаго желѣза: ворота, ограды, зонтики, решетки лѣстницъ и балконовъ, переплеты и двери винтовые и косоурные лѣстницы, конструкціи, часовни, намогильныя рѣшетки и проч.

80. Дементьевъ, М. И. С.-Петербургъ.  
Кустарныя издѣлія и игрушки для дѣтей.

331. Забокржецкій, Ю. и К°. Варшава, Зельная, 6.  
Машина для ручной выдѣлки песочно-цементно-известковыхъ кирпичей, черепицы и трубы. Дымовыя флюгарки „Durable“. Мѣшалки для цементнаго раствора.

77. Зигмундъ, Ф. А. С.-Петербургъ, Петер. Стор., Бол. Вульфофа, 21, кв. 9.  
Наждачныя издѣлія для чистки, точки и полировки. Молотки, топоры, отвертки и проч. издѣлія изъ стали и желѣза.

81. Зиминъ, А. Ф. С.-Петербургъ.  
Мозаично-паркетныя работы и инструкція.

**Паркетно-Выпиловочный Мастеръ.**  
*Александръ Филипповичъ*  
**Зимихъ.**  
Розеты, углы и фризы разныхъ рисунковъ и размѣровъ.  
С.-Петербургъ, М. Охта, Проходная улица, домъ № 5.

82. Износковъ, А. и Вейденбаумъ, Г. Представители казенныхъ горныхъ заводовъ. С. Петербургъ.  
Издѣлія Кустинскаго завода изъ чугуна: рѣшетки, рамы, кронштейны. Печные приборы. Златоустовскаго завода: инструменты для строит. работъ.

83. Кенигъ, Л. Е. Наслѣдники. Паркетная фабрика. Тростянецъ, Харьков. губ.  
Образцы паркетныхъ издѣлій.

84. Компанія С. Петербургскаго металлическаго завода. С.-Петербургъ, Выб. ст. Палюстровская наб., 19.  
Проекты, чертежи, таблицы, діаграммы и проч.

85. Koritsch Alfons. Deutschland. Breslau, 1, Neustrasse, 74.  
Инструменты.

86. Леровъ и Арендтъ. С.-Петербургъ.  
Паркетъ.

**ЛЕРОВЪ и АРЕНДТЪ.**  
**ПАРКЕТНЫЙ ЗАВОДЪ.**  
СПБ. В. О., Кожевенная, 24. Телефонъ № 213—86.  
Рига, Прокатная улица. Телефонъ № 2—65.  
Москва, представитель: П. А. Верховъ, Крестовоздвиженскій пер., домъ Леснеръ. Телефонъ № 2—65.  
Рекомендуетъ свои **МАССИВНЫЕ** и **ФАНЕРНЫЕ ПАРКЕТЫ**.  
Массивные: шпунтованный паркетъ и щитовой паркетъ.  
Фанерованные: вѣнскій паркетъ и русскій (французской системы) паркетъ.  
**СПЕЦИАЛЬНОСТЬ:**  
паркетъ, уложенный въ асфальтъ.  
Рисунки по выбору.  
Имѣется постоянный большой складъ.  
Многочисленные отзывы.—Долголѣтняя гарантія.  
Иллюстрированныя каталоги и прейсъ-курранты  
высылаются **БЕЗПЛАТНО**.

87. Министерство Торговли и Промышленности.  
Гончарныя издѣлія, издѣлія изъ мѣди, серебра и золота. (См. Отд. Выд. Экспон.).

88. „Новъ“ Заводъ Русско-Бельгійскаго Акц. Общ. Керамиковыхъ издѣлій въ Боровичахъ.  
Керамиковыя издѣлія.

330. Пашковъ, В. Л. Инженеръ-технологъ. С.-Петербургъ.  
Замокъ всѣячій и вѣзной.

89. Платоновъ, И. Столярно-мебельная, строительная фабрика С.-Петербургъ, Вас. Ост. 11. лин. 60.  
Столярныя работы.



90. Пекъ, Г. М. Механическій заводъ. С.-Петербургъ.  
Столярн. и слесарн. инструм., токарные станки,  
выдѣлки собств. завода.

**ТОРГОВЫЙ ДОМЪ**  
**ТЕХНИЧЕСКИХЪ И МЕХАНИЧЕСКИХЪ МАШИИ И ИНСТРУМЕНТОВЪ**  
**завода Г. М. ПЕКЪ.**  
С.-Петербургъ, улица Гоголя, № 13 8. Телеф. № 653.  
Предлагаетъ для оборудованія заводовъ и мастерскихъ разнаго рода станки: жестяничныя машины, слесарныя, кузнечныя, столярныя, желѣзнодорожныя, телеграфныя и другіе инструменты. Садовые и огородныя инструменты. Стиральныя машины, выжималки для бѣлья и ватки, американскіе утюги. Пожарныя насосы. Разный мелкій стальной товаръ.

92. Рихтеръ, Ф. Ад. и К<sup>о</sup>. Торгово-Промышл. домъ. С.-Петербургъ.  
Дѣтскія игрушки изъ бетона; матер. для построекъ.
355. Сидоровъ, С. С. преемникъ К. Васильева. С. Петербургъ,  
1) Апраксинъ дв. Инструмент. лин. № 13, 2) тамъ же  
№ 466—467.  
Проволоч. сѣтки. Сита. Грохота. Колочая проволока, продырявленный цинкъ и желѣзо, цѣльно-рѣшетчатый металлъ, проволочные канаты (тросъ) очки изъ сѣтки. (См. Отд. Выдающ. Экспонент.).
235. Слесарно-художеств. зав. „Антонъ Шульцъ“. С.-Петербургъ, Петерб. стор. Мал. Разночинная, 22.  
Ворота. Рѣшетки. (См. Отд. Выдающ. Экспонентовъ).
93. Товарищество паровой фабрики скобяныхъ и др метал. изд. Бр. Тепловыхъ въ г. Туль.  
Домовые приборы.

Поставщикъ высочайшаго двора.  
**ТОВАРИЩЕСТВО ПАРОВОЙ ФАБРИКИ**  
скобяныхъ и другихъ металлическихъ издѣлій  
Фабр. сущ. съ 1828 г. **БР. ТЕПЛОВЫХЪ** Телеф. Спб. 2023.  
ВЪ Г. ТУЛЬ.  
Поставка приборовъ для большихъ сооружений и желѣзн. дорогъ  
Торговля и Главный складъ въ С.-Петербургѣ.  
Маринскій рынокъ, Посудная линія, 13.

52. Тов-во Бѣляева, П. Наслѣдники. С.-Петербургъ.  
Издѣлія изъ дерева, паркетъ, мебель, двери и окна.
94. Тов-во завода Пневматическихъ машинъ. С.-Петербургъ,  
Вас. остр., 17 линія, 4—6.  
Небольшая пневматическая станція, въ составъ которой входятъ различныя машины и орудія приводимыя въ дѣйствіе сжатымъ воздухомъ, а именно пневматическіе молоты, сверлильныя машины, трамбовки и пескодувные приборы для очистки пескомъ отливокъ (См. Отд. Выдающ. экспонент.).
153. Тов-во изобрѣтеній В. С. Федорова. С.-Петербургъ.  
Дверной охранный замокъ. Калевочная тяга.
78. Тов-во для Механическаго Изготовленія Плетеной дранки. Спб., Уральская, 11.  
Станокъ для плетенія штукатурной дранки и демонстрированіе произв. работъ

**ПЛЕТЕНАЯ ДРАНКА.**  
Изготовленіе механическимъ способомъ привилегированной плетеной дранки (въ рулонахъ) для штукатурныхъ работъ, для желѣзнодорожныхъ щитовъ отъ снѣжныхъ заносовъ, для трельяжа и проч.  
Контора: Спб., В. О. Уральская ул., д. № 11. Тел. 21163.  
Заводъ: Спб., село Усть-Славянка. Телеф. 94—85 или 220—28

95. Тарновскій, Ю. Я., Графъ. Горныя чугуноплавильныя и механическіе заводы „Стомпорковъ“. Станція Неклань, Привислинск. жел. дор., Радомской губ.  
Чугунныя издѣлія.

169. Трайнинъ, С. А. С.-Петербургъ.  
Крыльцо изъ оцинкованнаго желѣза.
334. Torf. I. A. und Söhne. Erfurt.  
Искроуловители, вентиляторъ и флюгарки.
96. Уструговъ, Д. Д., Инженеръ и К<sup>о</sup>. С.-Петербургъ.  
Паркетныя издѣлія.
97. Фабрично-торговое Тов-во И. Кировъ въ Москвѣ.  
Домовые приборы.
98. Хохревъ, В. А. Желѣзная торговля и слесарное производство. С.-Петербургъ.  
Каркасъ. Домовые приборы и др. слесарныя работы. Очагъ въ желѣзномъ каркасѣ съ жаровымъ и тепловымъ шкафомъ завода С. С. Александрова въ Спб. Ново-Сивковская, ул. № 3.
99. Циліакусъ, Г. Ф. В. С.-Петербургъ.  
Деревянныя жалюзи.
242. Цинко-строительный заводъ А. Г. Евдокимова. С.-Петербургъ.  
Павильонная постройка изъ цинка и оцинкованнаго желѣза. Художественныя штамповки.

**ЦИНКО-СТРОИТЕЛЬНОЕ, КРОВЕЛЬНОЕ И ОРНАМЕНТНОЕ ЗАВЕДЕНІЕ**  
**А. Г. ЕВДОКИМОВА.**  
С.-Петербургъ, Уголь 8 ой Рождеств. и Суворов. пр., д. № 14—26.  
ТЕЛЕФОНЪ № 38—90.  
Принимаетъ заказы на цинко-кровельныя издѣлія: карнизы, баллюстрады, различныя кровли, купола, церковныя луковичы, крошштейны и проч., а также исполняетъ слесарно-художественныя работы.

100. Шмидтъ, Г. О. Слесарно-механическая мастерская. С.-Петербургъ, Пески, Греческій просп., д. № 1.  
Слесарно-кузнечная мастерская: оконныя и дверныя приборы и рамы.

**АРХИТЕКТУРНО-СТРОИТЕЛЬНАЯ КОНТОРА**  
**Ф. МИРИТЦЪ И И. ГЕРАСИМОВЪ.**  
С.-ПЕТЕРБУРГЪ, Б. Дворянская, 22. Телеф. № 201—63.  
Адресъ для телегр. Фримиритцъ.  
Отдѣленія въ МОСКВѢ и ГЕЛЬСИНГФОРСѢ.  
**ПОЛНОЕ ИСПОЛНЕНІЕ СТРОЕНІЙ.**  
Спеціальныи отдѣлъ бетонныхъ и желѣзобетонныхъ построекъ.

**F. MIERITZ & I. GERASSIMOW.**  
ZENTRALE: St.-PETERSBURG, Grosse Dworjanskaja, Nr. 22.  
Telephon 201—63.  
Telegrammadresse: Frimieritz, Petersburg.  
Zweibureaus: MOSKAU, HELSINGFORS.  
**KOMPLETTE BAUAUSFÜHRUNGEN.**  
Spezialabteilung für Beton- und Eisenbetonbauten.

III.

Отдѣлъ санитарнаго водчества.

106. **Аболингъ, И. Я.** Фильтръ для питьевой воды. Спб.  
 104. **„Авенариусъ, Б и К“.** Варшава, Иерусалимская Аллея, 72-а.  
 „Воздухоагрѣвательный аппаратъ“ для печей, кухонь и проч., изобрѣтеніе инж. Романа Макса.  
 310. **Акц. О-во Вуолукиви-Тельстенъ.** „Горшечный камень“. Выборгъ.  
 Печь изъ горшечнаго камня.  
 110. **Аргамаковъ, А. П.** Спб.  
 Биологическій дезинфицирующий аппаратъ-фильтръ. Периодическій промыватель для клозетовъ.  
 111. **Барлахъ, Г. Г.**, инж. Харьковъ, Дмитріевская, 24—1  
 Патентованные заварные водяные колостники. Холодильники. Аппаратъ для увлаженія воздуха. Чертежъ въ стеклянной рамѣ.  
 107. **Блюменфельдтъ, Генри Р. и К<sup>о</sup>.** Техническая контора. Спб.  
 Ванная комната въ американскомъ стилѣ со всеми принадлежностями и устройствомъ постоянного приготовления горячей воды по своему способу.  
 105. **Бодо Эгесторфъ.** С.-Петербургъ.  
 Бетонные канализаціонные приборы.

**Бодо Эгоровичъ Эгесторфъ.**  
**Асфальтовое и Бетонное Производство,**  
 Контора: Б. Зеленина, 33. Телефонъ № 20—799.  
 Заводъ: Стрѣлка Петровскаго Острова, 4. Телефонъ № 20—272.  
 Квартира: Б. Зеленина, 33. Телефонъ № 20—501.

120. **Браунеръ и Эльбенъ.** Спб.  
 Фильтры „Дельфинъ“. Образцы рубероида.  
 108. **Василисинъ, Н. Н.**, инженеръ. Техническое бюро. Спб., Б. Зеленина, 33—2.  
 Альбомъ чертежей керамическихъ печей для обжига кирпича, черепицы, трубъ, огнеупорныхъ издѣлій и извести. Чертежи заводскихъ дымовыхъ трубъ. Аппараты для контроля керамическ. производствъ.  
 109. **Винтергальтеръ, Ф. Е.**, представитель фильтровъ „Беркефельдъ“. С.-Петербургъ, Екатерининскій кан., 12.  
 Фильтры.  
 195. **Грибоѣдовъ, К. Д.**, инженеръ. Царское Село, Колпинское шоссе, собств. домъ.  
 Гидравлическій эжекторъ-приборъ для автоматической перекачки жидкостей посредствомъ напорной (водопров.) воды.  
 112. **Гутновъ, А. А.** Техническая контора. Спб.  
 Станція биологической очистки нечистотъ. Аппараты для распределенія жидкостей по оросительному и контактному фильтрамъ. Дачный септич. выгребъ.  
 113. **Дмитріевъ, Н. Е.** Спб.  
 Электрическіе нагрѣвательные приборы. Электрическая печь.

**ЭЛЕКТРИЧЕСКІЕ НАГРѢВАТЕЛЬНЫЕ ПРИБОРЫ системы Н. Е. ДМИТРИЕВА.**

1) Печи—для отопленія помѣщеній.  
 2) Стерелизаторъ—для медицинскихъ цѣлей.  
 3) Грѣлки—для больныхъ.  
 4) Духовые шкафы—для подогрѣванія кушаній.  
 5) Термостаты—для всевозможныхъ лаборат. цѣлей.  
 6) Оконныя грѣлки—для предохраненія оконъ отъ замерзанія.

III Экономно, прочно, дешево, безопасно III  
 — КАТАЛОГИ БЕЗПЛАТНО. —  
 Спб. Нижегородская, д. № 23/а, кв. № 48.

114. **Држевецкій и Езиоранскій,** инженеры. Спб.  
 Приборы для центрального отопленія водопроводовъ и канализацій. Термостаты.

**ДРЖЕВЕЦКІЙ и ЕЗИОРАНСКІЙ,**  
**ИНЖЕНЕРЫ.**  
 Фабрика приборовъ центрального отопленія и строительнотехническая контора.  
 С.-ПЕТЕРБУРГЪ. ||| ВАРШАВА.  
 Загородный, 45. тел. 28—77. ||| Иерусалимская аллея, 85 (себ. д.).  
 I. Водопроводы и канализація городовъ, отдѣльныхъ зданій и усадебъ.  
 II. Центральное отопленіе и вентиляція зданій и квартиръ.  
 III. Сушильни. Прачешныя. Паровыя кухни. Ваши. Оборудование больницы.  
 IV. Пылеуловительныя установки Вакуумъ Кливеръ.  
 V. Механическія устройства. Желѣзныя конструкціи. Лѣстницы. Автоматическое регулированіе температуры термостатами.  
**„ДЖОНСОНА“.**  
 Въ теченіе 15-лѣтней дѣятельности фирма исполнила около 2000 отдѣльныхъ устройствъ.  
 Иллюстрированные каталоги по первому требованію.  
 Проспекты и сметы безвозмездно.

115. **Зигель и К<sup>о</sup>.** Акц. О-во. Спб., Ямская, 40—44.  
 Приборы по оборудованію паровыхъ прачечныхъ, водопроводовъ, канализацій, гидрпатическихъ заведеній и водолечебницъ.  
 116. **Износковъ, А. и Вейденбаумъ, Г.**, представители казенныхъ горныхъ заводовъ. Спб.  
 Каминныя и печные приборы.  
 197. **Императорское общество спасенія на водахъ.**  
 Спасательные приборы: круги, подушки, шары. Статистика случаевъ спасенія людей и судовъ.  
 117. **Ипполитовъ, П. Т.** Техническая контора. Спб. (См. Отд. Выдающ. Экспон.).  
 Экономическія топки къ паровымъ котламъ.  
 118. **І. Юнъ.** Акц. О-во трансмиссионнаго, машино-строительнаго и чугуно-литейнаго заводовъ. Лодзь.  
 Оригинальные противоточные, составляющіеся изъ элементовъ, котлы „Стребеля“ для парового и водяного отопленія.  
 119. **Юхимъ, Ѳ. О. и К<sup>о</sup>.** Спб., Невскій, 3.  
 Керосино-калильный фонарь „Солице“ въ 2,000 свѣчей. Электрическіе озонаторы для озонированія воздуха и воды.  
 120. **Качурина, Е. Ѳ.** Москва, Б. Спаская, Скорняжн. пер., с. д.  
 Модель привилегированной дезинфекціонной печи для сжиганія нечистотъ, мусора и разныхъ отбросовъ.  
 120. **Климатическій курортъ Ялта.**  
 Планы и модели ялтинскихъ санаторій.  
 122. **Клобуковскій, В. П.**, инженер-хим. Техническая контора. Варшава.  
 Приборы отопленія. 50% экономіи даетъ печь-мультипликаторъ обогрѣванія. (См. Отд. Выд. Эксп.).  
 121. **Keystone Driller Co. Beaver Falls Pa. U. S. A.** Предст. Международн. Техничко-промышл. Тов-во. С.-Петербургъ, Фонтанка, 52.  
 Паровая буровая машина для буренія артезианскихъ колодцевъ.  
 123. **Компанія С.-Пбургскаго металлическаго завода.** С.-Петербургъ, Выб. Стор., Полуостровская наб., 19.  
 Проекты, чертежи, таблицы, діаграммы и проч. Печь изъ полурадіаторовъ для водяного или парового отопленія. Электрическая температурная сигнализація. Приводной винтовой вентиляторъ. Модель трубы изъ гофрированнаго желѣза подъ желѣзнодорожной насыпью. Модель желѣзныхъ стропиль. Паровая, переносная дезинфекціонная камера.  
 124. **Котарскій, С. Л.** инж. Спб.  
 Буровыя инструменты для артезианскихъ колодцевъ и изслѣдованія грунта въ специально построенной для этого буровой будкѣ.

125. **Koritsch Alfons.**  
Приборы отопленія.
126. **Котельниковъ, Д. А.** Спб.  
Бетонные и желѣзо бетонные колодцы, выгребы и трубы.
127. **Крашинскій, Б. П.** Складъ переносныхъ изразцовыхъ печей С.-Петербургъ.
128. **Кремневъ, Г. С.,** преемникъ А. К. Сироткина. Москва, Земляной валъ, Яковлевскій пер., д. Кремнева.  
Модель пищеварительной печи, чертежи и фотографіи разныхъ печей.
196. **Кржеминскій Э.** инж. Варшава, Згода, 8.  
Газо-воздушное освѣщеніе.

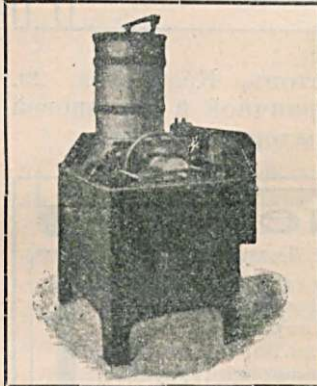

**С.-ПЕТЕРБУРГСКАЯ  
ТОРГОВО-ПРОМЫШЛЕННАЯ КОНТОРА.**  
С.-Петербургъ, Ивановская 13.  
Представители въ С.-Петербургскомъ районѣ инженера **Э. Кржеминскаго** по продажѣ газо-воздушныхъ аппаратовъ.  
Некрасивыя жернова, Вальцовые станки, Всевозможныя мельничныя машины, Полное оборудованіе крупчатыхъ мельницъ и круподорокъ. Всевозможныя машины и станки. Оборудованіе фабрикъ и заводовъ механическихъ, гвоздильныхъ, дѣсопильныхъ, маслобойныхъ, парфю, морныхъ и т. п.  
Ремни, набивки, масла, трансмиссіи.

129. **Либертъ, В. Л.** инж. Москва, Мясницкая, 20.  
Водомѣры, пробирный аппаратъ, чертежи и разныя поясняющія брошюры.
- 333 **Механическій заводъ Робертъ Кругъ.** С.-Петербургъ.  
Стерилизаторы, производительностью въ 125 литр. въ часъ и въ 900 литр. въ часъ.

### Механическій заводъ

Телеф. 207—56. **РОБЕРТЪ КРУГЪ.** Телеф. 207—56.

С.-Петербургъ. Островъ Голодай, Набережная Смоленской рѣчки № 21—23.  
Адресъ для телеграммъ: „**РОВАКРУГЪ**—Петербургъ“.

**СПЕЦІАЛЬНОЕ ИЗГОТОВЛЕНІЕ:** аппаратовъ для приготовленія, опрѣсненной воды (опрѣснители и испарители) для городовъ, желѣзныхъ дорогъ, судовъ и друг. надобностей; аппаратовъ для стерилизаціи воды (стерилизаторы); аппаратовъ для охлажденія и нагреванія жидкостей всякаго рода и для сжиганія паровъ, — (холодильники и подогреватели). Наиболее совершенный способъ обмѣна теплоты: аппаратовъ для подогреванія питательной воды (смѣсители).

Заводъ принимаетъ также заказы на изготовленіе паровыхъ насосовъ, разныхъ машинъ, механизмовъ и станковъ, котельную и корабельную арматуру, инжекторы, всякаго рода отливки, желѣзо и мѣдно котельныхъ издѣлій.

130. **М-во Путей Сообщенія.** Чертежи и модели.  
Юго-Западн. ж. д. Владикавказская ж. д. Западно-Сибирская ж. д.  
(См. Отд. выдающ. Экспонентовъ).
131. **Министерство Торговли и Промышленности.**  
Печи.  
(См. Отд. Выдающ. Экспонентовъ)
132. **Новгородское Губернское Земство** Школа огнестойкаго строительства и черепичный заводъ.  
Модели печей.  
(См. Отд. Выдающ. Экспонентовъ).
133. „**Новъ**“, зав. Русско-Бельгійскаго Авц. Общ-ва Керамиковыхъ издѣлій въ Боровичахъ  
Канализаціонныя керамиковыя трубы, колодцы и выгребы.
135. **Орловъ В. Ф.** Москва, Бол. Татарская, д. бр. Семеновыхъ.  
Водокипятельные аппараты „XX вѣкъ“.
134. **Об-во Боровичскаго зав. огнеупорныхъ и кислотоупорныхъ издѣлій и канализаціонныхъ трубъ бывш. К. Вахтеръ и К<sup>о</sup>,**  
Канализаціон керамиковыя трубы, колодцы, клозеты, чашки и пр.
136. **Оуфъ А. М.** Мѣдно котельный, мѣдно-литейный, механическій и арматурн заводъ, Спб.  
Мѣдная цилиндрическая печь ванна, пищеварный котель и паро-водопроводн. принадлежности.
137. **Русвурмъ И. К.** инж. стрит. и техн. конт Спб. Морская, 18.  
Фабричная дымовая труба высотой въ 40 метр. съ электро-гидравлическимъ подъемникомъ внутри. Мусоросжигательная печь. Паровой насосъ.

### Инженеръ И. К. РУСВУРМЪ.

Строительная и техническая контора.  
С.-Петербургъ, Морская, 18. Телефонъ № 2841.  
**МЕХАНИЧЕСКІЯ МАСТЕРСКІЯ.**  
Петер. стор. Бол. Гребецкая, 34. Телефонъ № 57—19.  
Адресъ для телеграммъ: **Петербургъ—Радіаль.**

138. **Санъ-Галли, Ф.** заводъ С Петербургъ, Лиговская, 60.  
Стирочная машина паровая съ топкой и съ автоматической сигнализацией. Паровой гладильн. катокъ. Центрофуги. Дезинфекціонный аппаратъ и паровой котель къ нему. Кухонный очагъ. Ледникъ. Паровой пищеварный котель. Вѣсы для самовзвѣшиванія. Проекты и чертежи. Чертежныя доски. Подъемники гидравлическій и электрическій.
139. **Санитарно-Техническій Институтъ,** Спб. Кирпичный пер. 3.  
Планы, чертежи, диаграммы, фотографіи, модели и проч. опытной станціи фильтраціи и озонированія при Кіевскомъ водопроводѣ.
140. **Скиббе А. А.** Спб. Бол. Сампсоніевскій пр. 23.  
Полотерный аппаратъ „Блескъ“
326. **Sögerblots Gjuteri, A. V.** Eskilstuna-sverige-Stockholm.  
Переносныя печи. Пищеварный котель
141. **С.-Петербургское Городское Общ. Управление.**  
(См. Отд. Выдающ. Экспонентовъ).
142. **С.-Петербургская Уѣздная Земская Управа.**  
Проекты школьныхъ и больничныхъ зданій. Модели школы и барака.
143. **Стеглау, И. И.**  
Цементо-Бетонныя работы, трубы и колодцы
144. „**Стерилизаторъ**“, Торг. домъ, Спб. Тамбовская, 66.  
Стерилизаторъ-Кипятильникъ „Прогрессъ“ системы Якова Борю. Гигіеническая ванная печь. Ванна. Паро-водопроводн. арматура.
149. **Торговый домъ „Андрей Б. Эллерсъ“** Спб.  
Цементныя трубы.
145. **Тарновскій, Ю. Я.** графъ. Горные чугуно-плавильные заводы „Стомпорковъ“. Ст. Неклань, Прив. ж. д. Радомской губ.  
Чугунныя издѣлія.
146. **Техническая контора торг. дома В. Зальскій и В. Чаплинъ.** Москва, Бол. Дмитровка 16.  
Приборы центрального отопленія и вентиляціи. Пневматическіе вѣсы системы Н. Н. Захарова.
- 320 **Техническая Контора „Стернь“.** Спб. Невскій, 40.  
Кухонные очаги Сушевскаго завода.
273. **Технич. Конт. „Гудронить“** арх. А. Цишевскаго. Варшава. Краковское предмѣстье, 17.  
Изолировочныя матеріалы и вентиляціонныя приборы.
147. „**Технологъ**“ Строительно-техническая контора по устройству, канализаціи, водопроводовъ, центрального отопленія, вентиляціи и пр. Рига.  
Ватерклозеты и писсуары англійской системы. Водогрѣйный аппаратъ отъ кухоннаго очага.

### Форсунка ИВАНОВА

для отопленія нефтью паровыхъ котловъ  
всѣхъ системъ. Патентъ № 2879.  
Спб. Догтарная ул. д. № 35. Телеф. № 89—87.  
Торговый домъ „ТЕХНОЛОГЪ“.

148. **Тов-во завода пневматическихъ машинъ.** Спб. В. О. 17 лин., 4—6.  
Пневматическіе пылеочистители.
151. **Фокинъ, М. С.** Ст. Сиверская, В. ж. д. „Бѣлая Горка“.  
Чертежи печей.

152. Хлѣбниковъ, В. К., инж. техн Спб., Пантелеймоновская, 4.  
Водоотводчикъ „Эклипсъ“  
(См. Отд. Выдающ. Экспонентовъ).  
154 Шабалинъ, С. Б. и К°. Спб., В. О., 9-я лин., 56.  
Водотрубная плита соб. системы.

**С. Б. ШАБАЛИНЪ и К°.**  
Васильевск. Остр., 9 линія, 56. Телефонъ 245—28.  
**ЦЕНТРАЛЬНОЕ ОТОПЛЕНІЕ,**  
отъ кухонныхъ плитъ и хлѣбонакарныхъ печей.

319. Шарфъ, И. Ф. преемникъ Ф. В. Урлауба. Техническая контора, производство и складъ. Спб., В. О., 1-я лин., 2.  
Гидравлическій таранъ, „Эврика“, насосы: „Диафрагма“, „Океанъ“, „Летестю“, „Альвейлеръ“ „Челенсъ“ и др.

САМЫЙ БОЛЬШОЙ ВЫБОРЪ  
**НАСОСОВЪ**  
на складъ у И. Ф. ШАРФЪ преемника Ф. В. УРЛАУБА.  
Васильевскій Островъ, 1 линія, № 2.  
Фирма существуетъ съ 1870 г.  
Премиирована золотой медалью на Строительной Выставкѣ 1908 г. отъ Минист. Торговли и Промышл. за хорошее качество гидравлическихъ тарановъ и диафрагмовыхъ насосовъ.

155. Шинцъ К. и К°, инж. Спб., Фонтанка, 52.  
Фильтры Шамберлана системы Пастера, угленаторные печи, и пр.

**К. ШИНЦЪ, инженеръ.**  
Складъ машинъ, инструментовъ и техническихъ принадлежностей.  
Существуетъ съ 1870 г. — Спб., Фонтанка, 52.  
Представительство и Агентство: всемірно извѣстныхъ фильтровъ Шамберлана системы Пастера, сталелитейныхъ заводовъ „Seebühm & Dieckstahl std“, спиральныхъ сверлъ амер. завода „Cleveland“. Винтовыхъ блоковъ, крановъ, тельжекъ и проч. Подъемныхъ инструментовъ Бр. Больцани изъ Берлиня, готовальни и черт. принадлежностей Клеменсъ Рифлеръ въ Нессельвангѣ.

156. Яхимовичъ В. А., инж. техн. Саратовъ, Крапивная, 29.  
Паро-бетонныя печи въ кирпичной и изразцовой отдѣлкѣ. Паро-бетонныя радиаторы и трубы.

**Э. А. Шиллеръ.**  
Спб., Вас. Остр., 4 линія, № 45, кв. 11. Телефонъ 280—91.  
Центральное отопленіе и вентиляція зданий: паровое, водяное, пароводяное и воздушное. Изразчатныя паровыя и водяныя печи (патентъ 6722). Вентиляція по разности температуръ и нагнетательная. Паровыя кухни. Варочныя котлы. Центральное водоснабженіе горячей водой ваннъ, кухонь и прачечныхъ. Баки и змѣевыки. Паровыя, ручныя и механическія прачешныя. Фабричныя печи и топки. Сушильни и снѣготаялки. Лабораторныя печи, вентиляціи и устройства. Специальное оборудованіе паровыхъ проводовъ высокаго давленія.

IV.

Отдѣлъ противопожарныхъ техническихъ устройствъ.

157. Акц. Об-во машино-строительнаго и чугуно-литейнаго завода К. Рудзкій и К°. Варшава, Фабричная, 3.  
Огнетушитель системы Линзера.  
158. Arnheim, I. I. Deutschland. Berlin, Bad-Str., 40—41.  
Несгораемые дверь и шкафъ.  
322. Bachmans., I. F. Stockholm.  
Несгораемые шкафы.  
150. Безенбрухъ, Э. В. Спб., В. О., Большой пр., 27, кв. 1.  
Ручной огнетушитель „Минимаксъ“.  
336. Гутманъ, I. Уфа.  
Пожарныя трубы.  
159. Ионсонъ, И. Э. Финляндія. Гокила.  
Несгораемый павильонъ, покрытіе „Боре“.  
160. Лаврушко, А. Е., техникъ-строитель. С.-Петербургъ, Каменноостровский пр., 19.  
Детали устройства огнестойкихъ потолковъ, половъ и пр. Модель при деревянномъ остовѣ постройки съ досчатой обшивкой фасада. Модель при желѣзобетонномъ остовѣ съ облицовкой кирпичемъ, изразцами, плитками и др. матеріалами.  
161. Лоренсъ, К. С.-Петербургъ, Бол. Монетная, 16.  
Приборы пожарно-полицейской сигнализациі.  
162. Новгородское Губернское Земство. Школа огнестойкаго строительства.  
Огнестойкія и несгораемыя стѣны для сельскихъ построекъ. Модели несгораемыхъ и огнестойкихъ крестьянскихъ построекъ (См. Отд. Выдающ. Эксп.).  
227. Совѣтъ Императорскаго Россійскаго Пожарнаго Общества Спб., Милліонная, 25.  
Автоматическо-химическій огнетушитель „Шефъ“. Дымовыя маски и разные предметы, относящіеся къ пожарному дѣлу.  
164. Санъ-Галли. С.-Петербургъ, Лиговская, 60.  
Несгораемые шкафы „Сѣфы“.  
165. С.-Петербургское Городское Общественное Управленіе.

166. С.-Петербургское Об-во долгосрочнаго кредита. С.-Петербургъ, 2 Рождественская, 9.  
Планы строеній, фотографіи, статистическія кривыя и таблицы.  
167. С.-Петербургское уѣздное Об-во взаимн. страх. отъ огня. С.-Петербургъ, 2-я Рождественская, 9.  
Таблицы и графики.  
168. Страхование Об-во „Россія“. Спб., Морская 37.  
Кюскъ съ таблицами, показывающими дѣятельность Страховаго Общества „Россія“ по страхованіямъ отъ огня, жизни, транспортовъ, отъ несчастныхъ случаевъ и стеколъ.  
163. Т-во Сушевскаго завода несгораемыхъ шкафовъ и кухонныхъ плитъ въ Москвѣ. Москва, Петровка, 5.  
Несгораемые шкафы: №№ 24, 35, 27, 32. Стѣнной денежный шкафъ съ несгораемой дверью № 101.

**МИНИМАКСЪ**  
признанъ наилучшимъ, благонадежнымъ и необходимымъ ручнымъ огнетушителемъ для САМОПОМОЩИ ПРИ ВОЗНИКНОВЕНІИ ПОЖАРОВЪ.  
**Мини** маленъ по вѣсу, величинѣ и цѣнѣ. **Макси** маленъ по простотѣ конструкціи и дѣйствию.  
Долженъ находиться вездѣ, гдѣ грозитъ опасность пожара.  
Тушащая жидкость совершенно безвредна  
Многолѣтняя прочность.  
**Э. БЕЗЕНБРУХЪ.**  
С.-Петербургъ, В. О., Большой пр., 27. Москва, Чистые Пруды, д. Кабанова, № 17.



**ОГНЕСТОЙКИЯ И НЕЗГОРАЕМАЯ, ЛЕГКИЯ ТЕПЛЫЯ, ЗВУКО И ТЕПЛО-  
НЕПРОВОДЯЩІЯ, ГИГИЕНИЧНЫЯ ЖИЛЫЯ И НЕЖИЛЫЯ ЦѢЛЬНЫЯ ЗДАНІЯ  
И ВЪ ОТДѢЛЬНОСТИ ИХЪ ЧАСТИ**

СИСТЕМЪ

**Техника-строителя А. Е. ЛАВРУШКО.**

г. С.-Петербургъ, Каменноостровскій пр., д. № 19.

Привиллегіи заявлены, охранительныя свидѣтельства №.№.

**Преимущества построекъ и ихъ частей по моимъ системамъ.**

1) Цѣлыя зданія и ихъ части вполнѣ **огнестойкія** и **несгораемыя**, не требующія никакой страховки отъ пожаровъ, ни самихъ построекъ ни имущества, находящагося въ нихъ, что составляетъ весьма существенную пользу и экономію и распространеніе въ нихъ пожара невозможно и не можетъ быть, такъ какъ горючіе строительные матеріалы совсѣмъ изгоняются изъ постройки или же, употребляемая въ весьма маломъ количествѣ, обдѣлываются весьма хорошо растворами и теряютъ возможность горѣть.

2) Способъ сочетанія, размѣщенія и соединенія строительных матеріаловъ допускаетъ дѣлать цѣльныя постройки и ихъ части весьма легкими, не требующими дорого стоящихъ сплошныхъ фундаментовъ, всѣ зданія и ихъ части представляютъ собой легкую и прочную конструкцію, занимаютъ мало мѣста, что составляетъ большую экономію, легко выполняемы, теплыя, звука и тепла не проводящія, долговѣчныя, абсолютно гигиеничны и самыя здоровыя для жилья въ виду того, что матеріалы примѣняются для ихъ постройки самыя здоровыя и лишенные всякихъ органическихъ примѣсей и веществъ, представляютъ собою, какъ бы сплошное литое цѣльное зданіе, хорошаго и прочнаго качества, какъ бы цѣлый искусственный камень.

А) Постройки зданій при **деревянномъ скелетѣ** или остоѣ самаго зданія, съ **заполненіемъ** между стойками скелета **алебастровыми и другими растворами** съ ихъ составными частями замѣняющими собой **деревянный срубъ**. Облицовка наружныхъ стѣнъ можетъ быть и **деревянная** (обшивка тонкими досками **деревянный стиль**) или въ **каменномъ стилѣ** штукатурка и облицовка.

Б) Постройка зданій при **жельзо-бетонномъ скелетѣ** или остоѣ самаго зданія, съ **жельзо-бетонной** наружной облицовкой, **сослошнымъ** вертикальными изоляціонными слоями и внутреннимъ теплымъ **гипсобетоннымъ** заполненіемъ.

В) Постройки зданій при **деревянномъ, жельзо-бетонномъ или жельзномъ скелетѣ**, остоѣ самаго зданія, съ **заполненіемъ** алебастровыми растворами и ихъ составными частями, **накиднымъ** способомъ, **литымъ** гипсо-бетонъ или забиркой готовыми плитами камнями, со штукатуркой или облицовкой наружныхъ стѣнъ.

Г) Постройка зданій при **жельзномъ или жельзо-бетонномъ скелетѣ** остоѣ самаго зданія съ **заполненіемъ** между стойками **кирпичной кладкой** и со сплошными вертикальными изоляціонными слоями внутри кладки стѣнъ, что позволяетъ, дѣлать стѣны значительно тоньше, достигается большая экономія въ мѣстѣ, вѣсѣ самаго зданія и стоимости его;

Г) Постройка **кирпичныхъ зданій** съ **изоляціоннымъ** сплошнымъ вертикальнымъ слоемъ **внутри стѣнъ**, прокладкой **жельза** и прошивкой проволокой, достигая этимъ значительное утонченіе стѣнъ, экономію мѣста, придавая значительную прочность стѣнамъ тепло, холодо и звуко непроницаемыми.

Д) постройка **Мансардовъ** — всевозможныхъ формъ по своимъ очертаніямъ. При **деревянномъ, жельзо-бетонномъ или жельзномъ скелетѣ** остоѣ самаго Мансарднаго этажа съ **гипсо-бетонными** и другими заполнениями, наружныхъ и внутреннихъ стѣнъ, при этомъ стѣны получаютъ вполнѣ **огнестойкія**, легкія, теплыя, гигиеничныя и имѣютъ незначительную толщину.

Е) Постройка **балконовъ изъ кирпича**, съ **изоляціонными** сплошными вертикальными слоями внутри кладки стѣнъ, чѣмъ достигается значительное утонченіе стѣнъ, большая экономія мѣста и вѣса самаго балкона;

е) постройка **балконовъ изъ жельзо-бетона и гипсо-бетона** съ **изоляціонными** сплошными вертикальными слоями внутри стѣнъ, при незна-

чительной общей толщинѣ ихъ, что составляетъ большую экономію въ мѣстѣ и стоимости, незначительный вѣсъ теплыя;

ж) постройка разнаго рода **Брандмауэрныхъ** и т. п. облегченныхъ стѣнъ;

з) постройка **жельзо-бетонныхъ перекрытій** потолочныхъ и т. п. **прочныхъ, легкихъ несгораемыхъ**, теплыхъ звукопроводящія, съ **изоляціонными** слоями и безъ нихъ;

и) постройка **огнестойкихъ потолочныхъ перекрытій** при **жельзо-бетонныхъ балкахъ** съ **гипсо-бетоннымъ** заполненіемъ между балками замѣняющими собою (штукатурку, драпку, войлокъ, полшивку, подштукатурку, черный подбѣръ, толь или войлокъ, смазку одиночную или двойную). При этомъ перекрытіе получается весьма **прочное, легкое, звукопроводящее** и мало мѣста занимаютъ по своей высотѣ;

і) постройка **потолочныхъ перекрытій** при **жельзныхъ или деревянныхъ балкахъ** изъ **круглаго лѣса, брусевъ или досокъ** поставленныхъ на ребро и друг. съ **гипсо-бетоннымъ** заполненіемъ между балками. При этомъ перекрытіе обладаетъ надлежащей прочностью, **огнестойкое, легкое, теплое и звука не проводитъ**;

к) постройка **перегородокъ, переборныхъ** изъ **гипсо-бетона** (литыя, накидные и изъ готовыхъ камней) разной толщины, съ **внутреннимъ** металлическимъ или **смѣшаннымъ скелетомъ** состоящимъ изъ **жельзанныхъ струнъ** съ прикрученной къ нимъ, **проволочной сѣтки** или плетеной ручной или машинной работы драпки плетня, или же **жельзные струны** переплетаются **отдѣльными драпками, камышемъ, тростникомъ** и т. п., **перегородки** обладаютъ **большой прочностью, легкостью, мало мѣста занимаютъ, звука и тепла не проводятъ, удобно выполняемы;**

л) постройка **перегородокъ, гипсо-бетонныхъ** (литыя, накидные и изъ готовыхъ камней) съ **внутреннимъ** сплошнымъ (вертикальнымъ) **среднимъ изоляціоннымъ** слоемъ и **металлическими** струнами **закрѣпляющими** собою **изоляцію и перегородку;**

м) постройка **кирпичныхъ перегородокъ** **разной толщины**, въ **металлическихъ струнахъ** съ прошивкой проволокой, толщ. въ  $\frac{1}{4}$  кирпича съ **изоляціоннымъ** слоемъ и безъ него; въ  $\frac{2}{4}$  кирпича съ **изоляціоннымъ** слоемъ внутри кладки, въ  $\frac{1}{2}$  кирпича съ **изоляціоннымъ** слоемъ и безъ него; въ  $\frac{1}{4} + \frac{1}{2}$  кирпича съ **изоляціоннымъ** слоемъ внутри **перегородки; кирпичныя перегородки** весьма прочны, несгораемы, мало мѣста занимаютъ, легко выполняемы, доступны по цѣнѣ и матеріалъ почти вездѣ находится подъ руками;

н) постройка **всякаго рода сферическихъ** потолочныхъ, мансардныхъ и другихъ **перекрытій**, при **деревянномъ, жельзномъ жельзо-бетонномъ или смѣшанномъ скелетѣ**; остоѣ самой постройки съ **гипсо-бетонными** и другими **заполненіями** съ **изоляціонными** слоями и безъ нихъ, обладаютъ **большой прочностью, легкостью, мало мѣста занимаютъ, несгораемы, теплыя, звукопроводящія;**

о) постройка **всякаго рода сферическихъ стѣнъ** изъ **растворныхъ** массъ, **наружныхъ и внутреннихъ** со **сплошными** **изоляціонными** **слоями** и (безъ нихъ);

п) **настилка паркетовъ** всѣхъ сортовъ съ **изоляціонными** **слоями** **укладываемыхъ** на **растворныхъ** **массахъ** и непосредственно по **всякаго** **рода** **каменнымъ** **плоскимъ** **поверхностямъ.**

**Всѣ вышеозначенныя работы производятся только за наличный рассчетъ. Весьма доступны по цѣнѣ. Въ всякой конкуренціи.**



Техникъ-Строитель  
Андрей Евстратьевич ЛАВРУШКО.

\*). Буквальная копія оригинала.

V.

Отдѣлъ электро-механической, въ примѣненіи къ строительному дѣлу.

171. Акц. Об-во Газо-моторной фабрики, бывшей Морицъ Гиллэ въ Дрезденѣ (Саксонія).  
Газо-всасывающій двигатель въ 60 силъ и нефтяной двигатель въ 7 лощ. силъ.
170. Айвазъ, Я. М. Машиностроительный заводъ, С.-Петербургъ, Вас. Остр. Волховской пер., 4.  
Автоматическій дѣлительный столъ для дыропробивныхъ прессовъ, переносный сверлильный аппаратъ, (прицѣпная) безконечная (катковая) цѣпь, замѣняющая колеса въ повозкахъ рельсовыхъ дорогъ.
172. Бр. Кертингъ, С.-Петербургъ, Эртелевъ, 4.  
Центробѣжный насосъ, производительностью въ 2.500 вед. воды въ часъ на высоту напор. въ 25 метровъ системы Кертингъ. Пароструйный конденсаторъ системы Кертингъ.
173. Густавъ Листъ, С.-Петербургъ, Екатерининскій кан., 19.  
Центробѣжный насосъ, производительностью въ 6.000 вед. воды въ часъ. Электро-моторъ въ 8 лощ. силъ, завода Ганца въ Будапештѣ. Пламенная дуговая лампы въ 12 амперъ.
175. Drey Cell Manufacturing Co, America, San-Francisco, U. S. A.  
Сухіе элементы.
176. Юхимъ и К<sup>о</sup>. С.-Петербургъ, Невскій, 3.  
Бензиновые и керосиновые моторы въ соединеніи съ центробѣжными насосами и динамо-машинами.
180. The Keystone Driller Co, Beaver Falls Pa. U. S. A. Единств. Предст. Международн. Техно-Промышленное Т-во. С.-Петербургъ, Фонтанка, 52.  
Патентованная буровая машина для развѣдокъ артезианскаго и нефтяного буренія.
182. Отто-Дейтцъ, Германія. Предст. инж. Карлъ, Випандъ С.-Петербургъ. Больш. Конюшенная, 12.  
60-ти-сильный газо-всасывающій двигатель фирмы Отто-Дейтцъ; 3-хъ-сильный агрегатъ, состоящій изъ керосинового двигателя „Отто-Дейтцъ“, динамо-машины для электрическаго освѣщенія и привода насоса.
183. Платоновъ, Д. Д. Спб., Забалканскій, 45.  
Стѣнные часы съ вѣчнымъ календаремъ.
190. Русское Акц. Об-во Л. М. Эриксонъ и К<sup>о</sup>. С.-Петербургъ, Больш. Сампсоніевскій, 70.  
Телефонные аппараты, коммутаторы, принадлежности для телефонныхъ сообщений, измѣрительные приборы, пожарная электрическая сигнализация и т. п. въ области техники слабыхъ токовъ.
184. Савельевъ, Н. Ф. Гражд. инж. Спб., Бассейная, 39.  
Громоотводъ.
185. „Симплексъ“, Лондонъ. Представитель С. Б. Чантриль. Спб. Невскій пр. № 147.  
Трубы съ соединительными частями для электрическихъ проводовъ.
191. Сименсъ и Гальске. Акц. Об-во. Спб., Английск. наб. 46.  
Динамо-машины, электро-моторы, счетчики, танталовыя лампы и установочный матеріалъ.
186. С.-Петербургскій Арматурно электрической заводъ, Спб., Морская, 21.  
Принадлежности электрическаго освѣщенія.
187. С.-Петербургское Городское Общественное Управление. (См. Отд. Выдающихся Экспонентовъ).
179. Т-во безпоршневыхъ прессовъ системы Татаринова и двухсторонняя свѣтограф. Иванова. Спб. Загородн., 21.  
Гидравлическіе пресса.



МЕЖДУНАРОДНОЕ  
**ТЕХНО - ПРОМЫШЛЕННОЕ**  
ТОВАРИЩЕСТВО.  
Спб., Фонтанка, 52.  
Телефонъ № 41—66. | Телер. адр.: КОЛЛЕГИУМЪ.  
Машины, инструменты, трубы, канаты и всѣ принадлежности для буренія. Полное оборудованіе приисковъ и рудниковъ.

177. Кольбе Р. С.-Петербургъ, Вознесенскій, 36.  
2 распределительныя доски для динамо-машинъ, газо-всасывающій двигатель, мощностью 50 силъ, завода Бромлей въ Москвѣ, динамомашину, мощностью въ 40 к. в. завода Бергмана въ Берлинѣ.
178. Компанія паровыхъ насосовъ Вортингтонъ. С.-А. Нью-Йоркъ.  
Камерный турбинный насосъ, производительностью 9.000 вед. воды въ часъ, непосредственно соединенный съ двигателемъ.
325. Люберецкій заводъ.  
Газо всасывающій двигатель, комплектный, мощностью въ 13 л. силъ, приводящій въ дѣйствіе ремнемъ динамомашину завода Ганца въ Будапештѣ.

**ЛЮБЕРЕЦКІЙ ЗАВОДЪ.**  
При станціи Люберцы Московско-Казанской ж. д. Телефонъ № 81.  
— ОТДѢЛЕНІЯ: —  
Москва. Мясницкая, д. Строгановскаго училища. Телеф. № 10—18.  
С.-Петербургъ, Литейный проспектъ. № 32. Телефонъ № 16—93.  
Харьковъ, Торговая площадь.

181. „Mietz et Weiss“. Американскій зав. New-York. U. S. A.  
Нефтяной двигатель, въ 13 л. с, привод. въ дѣйствіе ремнемъ динамо-машину, завода Сименсъ и Гальске.

Товарищество  
**БЕЗПОРШНЕВЫХЪ ПРЕССОВЪ**  
сист. ТАТАРИНОВА.  
С.П.В., Загородный пресектъ № 21. Телефонъ № 280—32.  
Адресъ для телеграммъ: „ТАТАРИНПРЕССЪ“.  
Изготовленіе гидравлическихъ и воздушныхъ прессовъ системы Татаринова, для заводовъ, желѣзныхъ дорогъ, судостроенія, сельскаго хозяйства, кустарнаго производства нефтяной промыш. и проч.  
Пресса для сварки, клепки, штамповки, рѣзки,ковки, пресса домкраты, для прессовки сѣна, хлопка, шерсти, упаковки товаровъ, для отжимки фруктовъ, винодѣлія, торфа, брикетовъ угольныхъ, опилочныхъ, масляныхъ пресса, пресса мультипликаторы и проч.  
Пресса работаютъ давленіемъ водорода.

189. Торговый Домъ „Г. П. Ефимовъ, В. Г. Чирковъ и К<sup>о</sup>“. Предст. Демиденковъ. Москва, Красныя вор., домъ Афремова.  
Патентованные телефонные аппараты системы „Григонталь“, контрольныя кнопки для электр. звонковъ.
233. Торговый Домъ Фридрихъ Винтеръ. Спб., Невскій, 78.  
Башенные часы и составныя части къ нимъ.
188. Трекъ, Г. С.-Петербургъ.  
Динамо-машины въ 25 и 30 к.-в. Электро-моторы въ 2 и 15 лощ. силъ, электро-насосъ въ 5 лощ. силъ, паро-турбина въ 50 лощ. силъ, бензиновый двигатель въ 7 лощ. силъ, америк. завода Фербенксъ, дуговая лампы „Вольта—Регина“.

**Г. Трекъ.**  
Спб. Галерная, 8. Телегр. адресъ: „Афранко“.  
Телефонъ № 1101.  
Представитель Акц. Общ. паровыхъ турбинъ и центроб. насосовъ „де ЛАВАЛЬ“ въ Стокгольмѣ, и Акц. Общ-ва Электро-механич. заводовъ „Вольта“ въ г. Ревель.

## Германъ Германовичъ РЕЙСЪ.

ИНЖЕНЕРЪ

С.-ПЕТЕРБУРГЪ.

Мытнинская наб., № 7. Телефонъ № 254—70.

Газогенераторные **ДВИГАТЕЛИ** любой мощности. Компрессоры, пневматическіе инструменты, аппаратъ для утрамбованія бетона и песку. Подъемные краны всякаго рода и силы.

Шлифовальныя и полировочныя машины. Наждачныя, карбосилитовыя и электрорубиновыя издѣлія.

Стальные шарикъ и шариковые подшипники.

Проекты и сметы бесплатно.

192. Щетининъ, А. П. С.-Петербургъ. Вас. Ост., 13 лин. 20. Электрическіе аккумуляторы.

193. Эккертъ Р. К. инж. Спб. В. О., Академическій пер., 1. Бензиновый двигатель въ 5 лош. силъ, приводящій въ дѣйствіе ремнемъ динамо-машину, зав. П. Вольта въ Ревель (См. Отд. Выд. Экспонент.)



СЕРГѢЙ НИКОЛАЕВИЧЪ

**МЯСОЪДОВЪ.**

СПБ., Б. Московская, 6.

Телефонъ № 67—79.

## VI.

### Отдѣлъ художественнаго убранства жилищъ и отдѣлки зданій внутри и снаружи.

207. Акц. 0-во Вуолукиви-Тельстенъ „Горшечный камень“. Финляндія.

Издѣлія изъ горшечнаго камня.

210. Алланъ Шульманъ. Арх. Выборгъ. Чертежи.

205. Андржеіовскій, І. А. Кіевск. фабрик. Кіевъ, Крещатикъ, 16. Издѣлія маіолики, служація украшеніемъ какъ внутреннихъ такъ и наружныхъ стѣнъ (пано, колонны, балюстрады), а также образцы кафель-маіолика.

200. Аноховичъ, А. Мастерская художеств. стеколъ. Спб. Художеств. окна въ свинцовой и мѣдной оправѣ съ художествен. рисунками.

194. Буманъ, Н. Столярно-строительныя и мебельныя фабрики. Финляндія. **Bomans, N. Angsnickeri Abo. Finland.** Комнатная обстановка.

237. Бр. Мюллеръ. Спб., Графскій 4.

Картина Воскресенія Христа изъ цвѣтныхъ и раскрашенныхъ стеколъ.

199. Беренсъ, К. Г. Спб., В. О. 4 я лин. зд. Имп. Ак. Художествъ. Предметы художественнаго убранства комнатъ.

#### КУСТАРНО-ХУДОЖЕСТВЕННЫЯ ИЗДѢЛІЯ.

Изготавливаются русскими кустарями слѣдующія вещи: строчка и шитье гладью на столовомъ и постельномъ бѣльѣ, занавѣски, сторахъ, платяхъ и проч. Кружево и составныя кружевыя вещи, шпунзы и отдѣлка для платьевъ. Декоративный отдѣлъ: убранство комнатъ. Дѣло возникло въ началѣ 1907 года. Въ настоящее время работаютъ до 200 крестьянокъ въ разныхъ губерніяхъ, смотря по спеціальностямъ кустарей. На мѣстахъ являюся агенты для распределенія работъ. Организуется школа въ Гродненской губерніи. Задача этого дѣла—возможно широкое распространеніе кустарныхъ работъ по общедоступнымъ цѣнамъ съ цѣлью увеличенія заработка кустарей и развитія въ нихъ художественнаго вкуса.

ОПБ., В. О. Императорская Академія Художествъ, кв. № 6.  
**КАРОЛИНА ГУСТАВОВНА БЕРЕНСЪ.**

СТОЛЯРНО-СТРОИТЕЛЬНЫЯ И МЕБЕЛЬНЫЯ ФАБРИКИ

**Н. БУМАНЪ**

въ Або и въ Куопіо.

МАГАЗИНЫ въ Финляндіи: Або,—Замковая ул., 47.

Гельсингфорсъ,—Михайловская ул., 4.

Въ С.-ПЕТЕРБУРГѢ: В. Ф. МЕЙЗЕ. Надеждинская, 17.

Въ Москвѣ: Л. И. Лиштванъ. Петровка, 10.

Исполненіе всевозможныхъ работъ по художественной мебелировкѣ частныхъ квартиръ, магазиновъ, общественныхъ зданій и церквей. Единственный въ Россіи заводъ химическаго травленія дерева въ разные тона.

Принимаются подряды на все столярно-строительныя работы. Полная обстановка квартиръ по рисункамъ г.г. архитекторовъ или по рисункамъ фирмы.

201. Василевскій, П. С. Художественно-Слесарное Заведеніе. С.-Петербургъ, Выб. Стор. Безбородкинскій пр. 39.

Передняя часть балкона художествен. кузнечной кованной работы. Два дракона. Картина чеканной работы. Рѣшетка слесарной работы.

202. Ваулинъ, П. К. и Гельдвейнъ, О.О. Мастерскія художественно-керамическаго производства. Спб., Адмиралтейскій каналъ, 29. Мастерскія—ст. Кикерино, Балт. ж. д. Керамика.

238. Веселовскій. Спб., Нов. Дерев. Шипмаревскій пер. 12. Мебель.

203. Винклеръ, Карлъ. Художественно-строительно-слесарный заводъ Спб. В. О. 13-я лин. 76.

Кованный павильонъ бесѣдка изъ желѣза—бронзы и турникетъ съ фотографіями и рисунками исполн. работъ.

(См. Отд. выдающ. Экспонент.)

244. Вайнео Кейняненъ. Архитекторъ. Гельсингфорсъ, Константиентертенъ, 14. Чертежи.

246. Гельрихъ, Г. А. Арх. Москва, Каретная. Садовая, 234, кв. 1. Разные рисунки, эскизы и фотографіи произведенныхъ построекъ.

206. Голодниковъ, А. И. С.-Петербургъ, Фонтанка, 137. Образцы оклейки обоей и вывѣски.

248. Гюльденъ-Ульбергъ. Финляндія. Чертежи.

198. Баудеръ, В. Б. Спб. Образцы малярныхъ работъ и искусств. раздѣлки подъ разное дерево и мраморъ.

337. Браиловская, Р. Крымъ, Мисхоръ. Соб. дача. Художественныя вышивки. Альбомъ мотивовъ для рукодѣльныхъ работъ.

208. **Гурьяновъ, В. П.** Художественно-иконная и живописная мастерская. Москва, уг. Б. Спасской ул. и Сухаревой пл. д. Карповича.  
Художественная иконопись и живопись. Миниатюры на кипарисѣ и серебрѣ. Образцы древне-русской иконописи въ разныхъ стиляхъ и реставрація древн. иконъ.
209. **Епишкина, О. В.** Москва, Смоленскій бульв. д. Кунина.  
Художественныя работы тисненій по металлу.
251. **Издѣлія глухонѣмыхъ изъ Варшавы.**
213. **Износковъ, А. и Вейденбаумъ, Г.** Представители казенныхъ горныхъ заводовъ Спб., Гороховая, 12.  
Художественныя отливки.
252. **Ильинъ, А. Г.** Спб.  
Архитектурныя украшенія для потолковъ изъ бумаги.
254. **Кауно С. Калліо.** Гельсингфорсъ, Б. Робертская, 8.  
Рисунки акварелью.
259. **Киселевскій, С. А.** Садовая техническ. контора Спб.  
Планы по устройству парковъ и садовъ при дачахъ.
218. **Кокорева, Н. С.** Спб., Чернышевъ пер. 28.  
Аппараты для выжиганія Бархатъ и бѣлыя вещи для выжиганія.
219. **Кокушкинъ, Ф. М.** Спб., Казанская, 21.  
Позолотная мастерская. Золоченіе по металлу.

СПЕЦИАЛЬНО-ПОЗОЛОТНОЕ ЗАВЕДЕНІЕ  
**Ееодора Кокушкина.**

Основано въ 1870 году.

С.-ПЕТЕРБУРГЪ, Казанская ул., д. № 21.

Всѣхъ сортовъ: **ЗОЛОЧЕНІЕ:** оранжевое, красное, желтое, бѣлое и проч. (Болѣе 10 сортовъ). **СЕРЕБРЕНІЕ:** бѣлое, желтое, темное и проч. **МѢДНЕНІЕ:** полу-красное, красное, желтое и проч.; **ОКСИДИРОВАНИЕ:** синее и др.; **БРОНИРОВАНИЕ:** буро-желтое съ отгѣнками, черное (съ зеленымъ) и проч. **НИКЕЛИРОВАНИЕ:** густое и проч., **ЦИНКОВАНИЕ:** декоративное и проч.

264. **Колобовъ, И. И.** С.-Петербург., Бронницкая, 11, кв. 7.  
Производство штукатурныхъ работъ.
271. **Колупаевъ, В. И.** Москва, 3-я Мѣщанская, д. Борткевича.  
Иконы въ древнемъ стилѣ, въ басменныхъ стилихъ рамахъ. Живописная икона и эскизы.
217. **Комаровъ, В. В.** заводъ „Драгодино“. Столы и вазы. С.-Петербургъ, Александрo-Невская ул., 7.
327. **Käbergs Tapetfabriks A. B.** Stockholm-Schweden.  
Художественныя обои.
221. **Кузнецова, М. С.** Правленіе Т-ва производства фарфоровыхъ и фаянсовыхъ издѣлій Москва, Мясницкая 8--2.  
Фарфоръ, фаянсъ и маіолика.
275. **Кульвикъ, Г.** Арх. Гельсингфорсъ, Елизаветинская 27.  
Чертежи, фотографіи, модели.
222. **Линднеръ, С. М.** Торговый домъ. Спб. Перекупной, 12.  
Эмалированныя цинковыя обои. Живопись по стеклу.
329. **Ларсъ Сонкъ.** Арх. Гельсингфорсъ Модель дома. Чертежи.
223. **Матиченко, А. С.** С.-Петербургъ, Соляной пер., 6.  
Выжиганіе и живопись по дереву. Мебель. Стѣнныя украшенія. Двери.
225. **Министерство Императорскаго Двора.**  
(См. Отд. Выдающ. Экспон.)
224. **Министерство Торговли и Промышленности.**  
Ювелирныя издѣлія. Издѣлія кованнаго желѣза. Тисненія по кожѣ. Гобелены Живопись по стеклу. Мебель художественная. Издѣлія изъ фарфора и парчи. Тканья матеріи. Рѣзьба по дереву. Лѣпка. Декоративная живопись.  
(См. Отд. Выдающ. Экспон.)
226. **Мительбергеръ, К. А.** С.-Петербургъ, Бассейная, 10.  
Художественный павильонъ изъ цинка.
279. **Моисеевъ, А. С.** Спб., Симеоновская, 7 кв. 18.  
Образецъ картонныхъ надписей.
280. **Об-во Китайской Восточной ж. д.** Спб. Екатеринен. кан. 6.  
Чертежи, модели, фотографіи альбомы. (См. Отд. В. 9).
228. **Об-во ревнителей ручного труда.** Финляндія.  
Коллекція рукодѣлій (тканыхъ и вышивокъ)
204. **Палласъ, М. и Гюизъ А. А.** Скульпторы-декораторы Спб., Лѣнныя украшенія и орнаменты изъ картонъ-пѣра.
- М. ПАЛЛАСЪ и А. ГЮИЗЪ.**  
СКУЛЬПТОРЫ-ДЕКОРАТОРЫ.  
С.-ПЕТЕРБУРГЪ, В. О., 8-я линія, д. 19--26, уг. Больш. просп. за междунар. строит.-художеств. выст. въ Спб., 1908 г.  
**ЗОЛОТАЯ МЕДАЛЬ.**  
Исполненіе декоративно-скульптурныхъ работъ по украшенію фасадовъ и внутреннихъ помѣщеній изъ всевозможныхъ матеріаловъ: гипсъ, терракота, стукко, картонъ-пѣръ, пать-кулантъ и пр. и пр.  
Артистическое исполненіе работъ по утѣренныѣмъ цѣнаѣмъ.
281. **Пальмквистъ, В. І. и Брунила, Б.** Арх-ы. Гельсингфорсъ Чертежи.
329. **Платоновъ, И. П.** Спб., В. О. 11 лин. 60. Мебель.
281. **Плутавинъ, А. А.** С.-Петербургъ, Прядильная, 8.  
Штукатурное пано и карнизы работы своихъ мастеровъ.
230. **Плутусъ А. М.** Спб., Тамбовская, 4.  
Желѣзные ручныя художественныя издѣлія.
237. **Польницкій М. И.** С.-Петербургъ, Пет. Стор. Б. Проспектъ 13.  
Оригиналы плакатовъ и проекты внутренней отдѣлки зданій.
283. „Прогресс“. Спб. Образцы эмалированныхъ буквъ для вывѣсокъ и вывѣски.
232. **Резоновъ, М. Д.** Спб. Лѣсной Корпусъ, Новая ул. 16.  
Выжиганіе по дереву,
284. **Рянгинъ, В. М.** С. Петербургъ, Бассейная, 56.  
Иконы.
285. **Сигуръ Фростерусъ.** Архит. Гельсингфорсъ.  
Чертежи.
234. **Скраме-Эксте В. К.** Спб.  
Искусственные и живыя цвѣты.
286. **Смирновъ, Д. М.** Москва, Крутицы, уг. 3-го Крутицкаго и 2-го Сороковскаго пер., Соб. д.  
Мастеръ серебр. издѣлій.
387. Спб. **Полечительный Комитетъ осестрахъ Краснаго Креста.** Спб. Пески, Староруская, 3.  
Открытыя письма съ рисунками памятниковъ архитектуры.
236. **Средне-Финляндскій кустарно-промышлен. складъ.** Финляндія Предст. мебели О. И. Рюянень. Гельсингфорсъ. Вещи для художественнаго убранства жилищъ Скатерти, Ковры, цортьеры.
328. **Тихоновъ, В. Т.** Москва, Бол. Лубянка д. Тихонова.  
Подсвѣчники.
239. **Торгово-Промышленное Об-во Финляндскихъ столяровъ.** Финляндія. Гельсингфорсъ. Мебель.
288. **Торгово-Промышленное тов-во П. И. Оловянишникова.** Москва, Никольская ул.  
Предметы церковной утвари.
241. **Франкъ, М. Л.** Стекольный зав. Спб. В. О. 20-я лин., 13.  
Стекольныя произведенія.
289. **Фирма Slotte** Гельсингфорсъ Предст. Д. П. Хасинень. С.-Петербургъ Тихвинская, 8.
240. **Фроловъ, В.** Художественно-мозаичная мастерская. С.-Петербургъ. Вас. Остр. Б. Проспектъ, 60.  
Художественно мозаичныя и декоративныя работы въ видѣ иконъ, орнаментовъ и надписей.
243. **Черныхъ, Е. Ф.** С.-Петербургъ, Лѣсн. Кор. Бол. Обѣздная, 7.  
Искусственные цвѣты, фрукты и овощи.
290. **Эдмундъ Новицкій.** С. Петербургъ, Казанская, 6.  
фото-химіографія, Исполненіе клише для газетъ, преискурантовъ, и. т. п. Копированіе чертежей на бумагѣ „Сафъ“.
292. **Эклундъ, Я.** архит. Гельсингфорсъ. Чертежи и фотографіи.
292. **Эрнестъ Тоде.** Рига.  
Художеств. живопись по стеклу въ мѣдной и свинцовой оправѣ.



293. Фонъ-Эссенъ, В. Гельсингфорсъ.  
Фотографіи и чертежи.



**МАСТЕРСКАЯ**  
ПОВОЛОТНЫХЪ СТОЛЯРНО-РѢЗНЫХЪ РАБОТЪ,  
РАМЪ, ИКОНОСТАСОВЪ, МЕБЕЛИ  
И КОМНАТНЫХЪ УКРАШЕНІЙ  
**СЕМЕНА АБРОСИМОВИЧА АБРОСИМОВА**  
СЪ СЫНОМЪ  
С.-Петербургъ, Вас. Остр., по 2 лин., собств. д., № 5.  
Телефонъ № 214 09.

ХУДОЖЕСТВЕННАЯ  
СТОЛЯРНО-МЕБЕЛЬНО-  
ОБОЙНАЯ МАСТЕРСКАЯ

С.-ПЕТЕРБУРГЪ.  
15 Загородный пр., 15.

Телеф. 849.

**S. Zimine.**

Sagorodni pr., 15. St. Pétersbourg.



Meubles d'Art  
et Tapisserie

**МЕДАЛИ НА**  
**ВЫСТАВКАХЪ:**  
Ниж. Новгородъ  
бронз. 1896.  
Стокгольмъ  
бронз. 1897.  
С.-Петербургъ  
серебр. 1898.  
золотая 1899.  
серебр. 1899.  
Французская.  
серебр. 1897.  
Парижъ  
серебр. 1900.  
Глазго  
дипломъ 1901.  
**ОДОБР. ОТЗЫВЫ**  
Нижний Новго-  
родъ 1896.  
Французск. 1897  
Петербургъ 1900.

## VII.

### Отдѣлъ специальной литературы и учебныхъ пособій.

245. **Абрамовъ, Н. М.** Инж. п. с. Новочеркасскъ, Ратная, 28. Книги.
294. **Бронишъ и Фишеръ.**  
Краткое руководство къ строительному искусству.
295. **Бюро газетныхъ вырѣзокъ.** Спб. Надеждинская, 32.
296. **Бѣловежскій, В. И.** Спб. Усачевъ пер., д. 8, кв. 3.  
Книги: „Система желѣзнодорожныхъ тарифовъ на сѣти Россійскихъ желѣзныхъ дорогъ“.
297. **Верховскій, В. Н.** Спб. Мал. Посадская, 19, кв. 9.  
Брошюра „Вытяжные шкафы“.
298. **Воскресенскій, Б. Д. и В. А. Наградскій.**  
Страницы русскаго желѣзнодорожнаго хозяйства (2 тома).
249. **Врублевскій, С. К.,** гражд. инж. Спб. Знаменская, 20.  
Собственныя изданія.
299. **Главное Инженерное Управленіе.** Спб. Инжен., замокъ.  
Проекты и печатные труды. (См. Отд. Выд. Экс.).
300. **Главное Управленіе по дѣламъ мѣстнаго хозяйства.** Спб.,  
Фонтанка, 57. Руководство при устройствѣ и содержа-  
ніи земскихъ дорогъ.
339. **Герляхъ, Г.** Торговый Домъ. Спб., Караванная, 11.  
Пишущая машина „Унтервудъ“.
247. **„ГЛИНОВЪДѢНІЕ“.**  
*Бѣлавецъ, Митр. Ив.*  
Ученый лѣсоводъ. Глиновѣдъ при Царскосельской Уѣздной Земской  
Управѣ. Специалистъ по глиновѣднію при Департаментѣ Земледѣл.  
Глави. Управл. Землед. и Землеустр.  
С.-Петербургъ, уг. Забалканскаго пр. и 1-й роты, 23/2.  
Журналь. Музей. Библиотека. Испытаніе глины и издѣлій. Сочиненія.  
Энциклопедическая разработка сочиненій по глиновѣднію. Составленіе  
проектовъ новыхъ черепичныхъ, кирпичныхъ и другихъ глиня-  
ныхъ заводовъ и исправленіе техники старыхъ. Организациа земскихъ  
изслѣдованій по черепичному и кирпичному производству и по во-  
просу огнеупорнаго сельскаго строительства. Книжный складъ.  
*Награды на выставкахъ:* Почетный отзывъ: Единцы, Бесс. губ. Золотыя  
медали: С.-Петербургъ и Парижъ. Серебряныя медали: С.-Петербургъ  
(3 шт.). Похвальные отзывы: С.-Петербургъ (3 шт.).
250. **Диканскій М. Г.** Харьковъ, Сумская, 92.  
Книги: 1) Квартирный вопросъ и социальныя его  
рѣшенія. С.-Петербургъ, 1908 г.; 2) Жилищная  
нужда и строительныя товарищества. Харьковъ.  
1908 г.
301. **Дорожный Отдѣлъ С.-Петербург. Губернской Земской Управы.**  
С.-Петербургъ, Кабинетская ул., 18.  
Сборникъ искусственныхъ дорожныхъ сооружений  
и описаніе матеріаловъ, употребляемыхъ въ до-  
рожномъ строительствѣ.
253. **Женскіе Архитектурные Курсы Е. Ф. Багаевой.** С.-Петер-  
бургъ, Ковенскій, 17.  
Чертежи и рисунки, исполненные на женскихъ  
арх. курсахъ Е. Ф. Багаевой (См. Отд. Выдающ.  
Экс.).
255. **Зивъ и К<sup>о</sup>.** Торг. Домъ. Спб. Невскій пр., 65.  
Пишущая машина „Монархъ“. Копировальный ап-  
паратъ „Ротаторъ“. „Шапирографъ“.
257. **„Joahnn Faber“.** Bleistift-Fabrik, Nürnberg. Deutschland  
Bayern. Предст. Веггеронъ, Стефанъ. Спб. Кирпичный, 7.  
Карандаши, графитъ, резины, патентованные кар-  
манные карандаши и пр.
302. **Инженеръ Ивановъ, П. Г. и Хачко, А. К.** Спб. Могилев-  
ская, 4.  
Редакція „Справочной книги русскихъ и иностран-  
ныхъ промышленно-техническихъ предприятий“.  
Книги.
256. **Институтъ Гражданскихъ Инженеровъ Имп. Николая I.**  
Учебный планъ. Работы студентовъ. Картограммы  
(См. Отд. Выдающ. Экспон.).
303. **Книгоиздательство „Свѣтъ“ въ С.-Петербургѣ.** Г. Павловскъ  
(Петерб. губ.), Коношенная, 4, кв. 2.  
Увражи и открытыя письма.
304. **„Коммерческая литература“.** Спб., Екатерингофскій, 8.  
Собственныя изданія по коммерческимъ знаніямъ  
и технической литературѣ.
258. **Круссеръ, К. П.** Спб. Сергіевская, 83, кв. 20 (См. объ-  
явленіе на обл. впереди текста).  
Множительный аппаратъ „Юпитеръ“.
305. **Листовничій, В. П.,** гражд. инж. Кіевъ.  
1) Перспективографъ. Приборъ для черченія пер-  
спективы зданій по плану и фасадамъ; 2) Курсъ  
механики; 3) Формула Эйлера; 4) Коэффициенты  
упругости.
260. **Лурье, М.** Спб. Невскій, 112. Книги: „Строительный  
Сезонъ“.
306. **Де-Маково-Маковскій, К. Д.** Архит. Варшава, Эриванская, 16.  
Устройство новой деревни. Фотографическіе  
снимки.
262. **Министерство Торговли и Промышленности.**  
— Императорское Строгановское Центральное Ху-  
дожественно-промышленное училище.  
— Кіевскій Политехнический Институтъ Импера-  
тора Александра II.  
— Варшавскій Политехнич. Инстит. Императора  
Николая II.  
— С.-Петербургское центральное училище рисо-  
ванія барона Штиглица.  
— Боголюбовское рисовальное училище въ г.  
Саратовѣ.  
— Тульская художественно-ремесленная учебная  
мастерская.  
— Художественно-ремесленная учебная мастерек.  
Село Красное, Костр. губ.  
— Художественно-промышленная школа. Екате-  
ринбургъ.

- Художественно-промышленная школа Н. В. Гоголя. Миргородъ, Полт. губ.
- Художественно-ремесленная учебная мастерская имени М. В. Попова. Нахичевань на Дону.
- Бѣленьская сельская ремесленная учебная мастерская (См. Отд. Выдающ. Экспонент.).
261. **Министерство Путей Сообщенія.** Институтъ Инжен. Путей Сообщенія Имп. Александра I (См. Отд. Выд. Экспонент.).
263. **Минъ, А. Д.** С.-Петербургъ, Бассейная, 7. Витрина съ диапозитивами для проекціи. Архитектурные снимки и орнаменты.
307. **Михайловъ, А. Н.** С.-Петербургъ, Выборгское шоссе, 5. Приборъ (линейка) для проведенія параллельныхъ линий безъ помощи рейсшины и угольниковъ.
308. **Невѣровичъ, Н. Г.** С.-Петербургъ, ул. Жуковского, 7. Популярное пособіе для крестьянъ: „На помощь деревнѣ“. Какъ строить дешевую, прочную и огнестойкую постройку изъ глины и хвороста, а тамъ, гдѣ глины нѣтъ,—изъ бетоннаго раствора, хвороста и полевой земли“.
309. **Николаевская Инженерная Академія.** Спб. Инженер. Замокъ.  
а) Проекты офицеровъ дополнительнаго курса академіи по строительному искусству и архитектурѣ.  
б) Сочиненія профессоровъ и преподав. Проекты. (См. Отдѣлъ Выдающ. Экспон.).
310. **Новицкій, Э. Э.** Свѣточувствительная бумага и клише.
266. **Об-во Гражданскихъ Инженеровъ.** Спб. Серпуховская, 10. Изданія Об-ва. Журналы.
265. **Однеръ, В. Т.** Механическій заводъ. Спб. Тараканов. пер., 4. Счетныя машины „Ариометръ“. В. Т. Однера.
267. **Павловскій, А. К.**, гражд. инж., профес. Спб., Офицерская, 22. Курсъ „Отопленія и Вентиляціи“.
268. **Первое С.-Петербургск. Адресное Дѣло.** Спб. Екатерингофскій, 1. Каталогъ готовыхъ адресовъ-наклеекъ.
269. **Подольскій, И. С.**, инж. п. с. Москва, 3-я Мѣщанск., 18. Книга „Желѣзобетонные мосты и виадуки“.
270. **Редакція журнала: „Справочный Технич.-Промышленный Вѣстникъ“.** Спб. Стремянная, 1. Ежемѣсячный журналъ: „Справочный Технич.-Промышленный Вѣстникъ“.
311. **Редакція журнала „Зодчій“.** Спб., Мойка, 83. Журналы.
312. **Риккеръ, К. Л.** Книжный магазинъ. Спб., Невскій, 14.
272. **Рудницкій, С. И.**, инж.-полковн. Спб., Кирочная, 28. Техническія сочиненія въ печатномъ видѣ, чертежи техническихъ сооружений.
313. **Совѣтъ сѣздовъ Промышленности и Торговли.** Спб., Невскій, 100. Журн. „Промышленность и Торговля“.
314. **С.-Петербург. Технологическій Инст. Имп. Николая I.** Графическія работы и печатные труды студентовъ и профессоровъ института. (См. Отд. Выдающ. Экспон.).
321. **Техническая контора „Стернь“.** Спб., Невскій, 40. Счетная машина „Космосъ“ зав. Ланге въ Христианіи.
274. **Финское Лѣсное Агентство. Финляндія.** Finska Frävaru Agenturen H. Oquist und C<sup>o</sup>. Объявленія.
315. **Фокинъ М. С.** Ст. Сиверская, Варш. ж. д., Бѣлая-Горка, Чертежъ печей.
316. **Halden F. und C<sup>o</sup>. Манчестеръ. Англія.** Представ. Лагрумъ, Р. Г. Одесса, Ланжероновская, 3. Карманные счетчики для вычисленій (подобные счетнымъ ленткамъ, но плоской формы).
276. **Целибѣевъ, В. Н.** Спб., Гончарная, 10. Журналъ „Домовладѣлецъ“ и книги.
317. **Цубербиллеръ, А. А.**, инж. Москва, Екатерининскій пер. Формовочный станокъ для изготовленія пустотѣлыхъ бетонныхъ камней, книга „Строительный матеріалъ будущаго“.
318. **Юльянъ, Ляндау и К<sup>o</sup>.** Спб., Внутри Гостин. двора, №№ 83—84. Художественныя и чертежныя принадлежности.
277. **Шабалинъ, С. Б. и К<sup>o</sup>** Спб., В. О., 9 лин., 56. Счетчикъ бревенъ и досокъ, электро-механическій вѣсомѣръ для всякаго рода жидкостей и сыпучихъ тѣлъ. Счетчикъ жидкостей.
278. **Щаповъ, С. Н.**, гражд. инж. Спб., Ивановская, 2. Брошюра: масштабы для расчета всевозможныхъ балокъ и справочная книжка съ необходимыми свѣдѣніями для расчета.

## Юльянъ Ляндау и К<sup>o</sup>.

Контора и Складъ внутри В. Гостиного Двора, №№ 83 и 84.

С.-ПЕТЕРБУРГЪ.

Телефоны: №№ 887 и 9390.

**Отдѣлъ художественныхъ красокъ и кистей,**  
а также

**чертежныхъ принадлежностей.**

Представительство нижеислѣдующихъ фабрикъ:

Д-ръ Францъ Шенфельдъ и К<sup>o</sup>, Дюссельдорфъ, Художеств. краски.  
Братья Цирлейнъ, Нюрнбергъ, Кисти всѣхъ сортовъ.  
Политехническій Институтъ Шредеръ въ Дармштадтѣ: Рейсшины, треугольники, модели для физическихъ, математическихъ и др. научно-учебныхъ кабинетовъ.  
Ватманская бумага, карандаши, китайская тушь и проч. рисовальныя и чертежныя принадлежности.

**Отдѣлъ Москательныхъ Товаровъ.**

Представительство и склады первоклассныхъ русскихъ и заграничныхъ фирмъ:

Бѣлила свинцовыя и цинковыя въ сухомъ видѣ.  
Масло варенъ, льняное Гартмана.  
Масло сурьмяное, можосовое, льняное, подсолнечное, конопляное, хлопковое русскихъ заводовъ.  
Клей столярный и малярный.  
Лаки масляные и спиртовые.  
Копаль и шерлакъ, скипидаръ франц. и гарпіусъ франц., перма искусственная и натуральная. Всякія краски химическія и земляныя. Мѣлъ плавленый русский и франц. Охра франц. Тяжелый шпатель.

**Отдѣлъ Резиновыхъ Товаровъ:**

Шины для экипажей, автомобилей и велосипедовъ. Резиновыя матеріи для платья и госпиталей, резинов. хирургическ. предметы. Резина для стиранія написаннаго карандашемъ, чернильная резина и проч.

### ПОСЛѢДНЕЕ СЛОВО ТЕХНИКИ

Новѣйшія американскія пишущія машины

**„МОНАРХЪ“**

съ видимымъ шрифтомъ.

Торговый Домъ **ЗИВЪ и К<sup>o</sup>**

Ничѣмъ незамѣнимые автоматическіе ротационные копируемые аппараты

**„РОТАТОРЫ-ЦИКЛОСТИЛЬ“.**

Всѣ принадлежности къ нимъ. Ленты для пишущихъ машинъ всѣхъ системъ. Американская химическая копируемая бумага для полученія вѣсколькихъ копій одновременно. Гектографы, Шапирографы. Новѣйшіе прессы „Геркулесъ“. Золотыя вѣчныя перья и т. п. **подробные каталоги бесплатно.**

С.-ПЕТЕРБУРГЪ: 1) Невскій пр., 65. Телефонъ 10-40. 2) Улица Гоголя, 8. Телефонъ 204-87.

МОСКВА, Мясницкая, д. Духовной Консисторіи. Телефонъ 131-17.

Адресъ для телеграммъ: **ДЕЗИВЪ**—С.-Петербургъ—Москва.

# АЛФАВИТНЫЙ УКАЗАТЕЛЬ

учреждений, фирмъ и лицъ, принимавшихъ участіе въ Выставкѣ.

- „Або“ Акц. Об-во Отд. I № 102.  
Аболингъ, П. Я. Отд. III № 106.  
Абрамовъ, Н. М. Отд. VII № 245.  
„Авенариусъ, Б и Ко.“ Отд. III № 104.  
Акц. Об-во. Вуолукиви Тельстенъ, „Горшечный камень.“ Отд. I II и VI №№ 5, 340 и 207.  
Акц. Об-во выдѣлки извести, Отд. I № 2.  
Акц. Об-во Газо-моторной фабр. бывш. Морицъ Гиллѣ въ Дрезденъ. Отд. V № 171.  
Акц. Об-во „Гранитъ.“ Отд. I № 1.  
Акц. Об-во для производства огнеупорн. издѣлій и строит. матер. „Огнеупоръ.“ Отд. I и II №№ 6 и 101.  
Акц. Об-во Машинно-строительн. и чугуно-литейн. зав. К. Рудзскій и Ко. Отд. IV № 157.  
Аллашъ Шульманъ, арх. Отд. VI № 210.  
Allgemeine Österreichische Baugesellschaft въ Вѣнѣ. Отд. I № 16.  
Александровъ, С. С. чугуно-литейн. зав. Отд. II № 74.  
„Андрей Б. Элмеръ“ Торгов. домъ. Отд. III № 149.  
Анджеіовскій, У. А. Отд. VI № 205.  
„Андстенъ“, В. Акц. Об-во, Отд. I № 103.  
Аноховичъ, А. Отд. 5 № 200.  
„Антонъ Шульцъ“ слесарно-художест. зав. Отд. II № 235.  
Аргамановъ, А. П. Отд. III № 110.  
Agnheim, J. J. Отд. IV № 158.  
Арпсъ, Эд. и К°. Отд. I № 3.  
Айвазъ, Я. М. Отд. V № 170.  
Багаева, Е. Ф. Женс. архит. курсы Отд. VII № 253.  
Baskmans I. F. Отд. IV № 322.  
Бариновъ А. А. Отд. I № 7.  
Барлахъ, Г. Г. инж. Отд. III № 3.  
Баудеръ, В. Б. Отд. VI № 198.  
Безенбрухъ, Э. В. Отд. IV № 150.  
Бенманъ, Ф. и Сынъ. Отд. I № 18.  
Бергенгеймъ, Э. Э. бар. Т-во въ Харьковѣ. Отд. I № 44.  
Беренсъ, К. Г. Отд. VI № 199.  
Беркефельдтъ, заводъ фильтр. Отд. III № 109.  
Блюменфельдтъ Генри Р. и Ко. Отд. III № 107.  
Бодо Эгесторфъ. Отд. III № 105.  
Босовскій, А. Отд. VI № 200.  
Бостремъ, О. П. и Ко. Отд. I № 61.  
Браиловская, Р. Отд. VI № 337.  
Бр. Васильевы, П. А. и М. Отд. I № 8.  
Бр. Кертингъ. Отд. V, № 172.  
Бр. Мюллеръ. Отд. VI № 237.  
„Бр. Лейтнеръ“. Фирма.  
Бр. Эрленбахъ. Отд. I, № 9.  
Браунеръ и Эльбенъ. Отд. 3, № 120.  
Бромлей. Зав. въ Москвѣ.  
Бронишъ и Фишеръ. Отд. VII, № 294.  
Будниковъ, П. А. Отд. I, № 20.  
Буманъ, Н. Boman N. Отд. VI, № 194.  
Вутлеръ, Ф. Ф. и Ко. Отд. I, № 21.  
Бѣлавенецъ, М. И. Отд. VII, № 247.  
Бѣловещскій, В. И. Отд. VII, № 296.  
Бюро газетныхъ вырѣзокъ. Отд. VII, № 295.  
Бюрбода. Отд. VII, № 76.  
Василисинъ, Н. Н. инж. Отд. III, № 108.  
Василевскій, П. С. Отд. VI, № 201.  
Вайнио О. Отд. I, № 22.  
Ваулинъ, П. К. и Гельдвейнъ, О. О. Отд. VI, № 202.  
Wayss & Freytag. Akt. ges. Отд. I, № 11.  
Веселовскій. Отд. VI, № 238.  
Westböhmisches caolin und chamottenwerke. Отд. I, № 10.  
Верховскій, В. Н. Отд. VII, № 297.  
Вейценбергъ, А. Скульпторъ.  
Вилеруа и Бохъ. Зав. въ Метлахъ.  
Винклеръ, Карлъ. Отд. VI, № 203.  
Винтергалтеръ, Ф. Е. Отд. III, № 109.  
Винтеръ, Фридрихъ. Тор. Домъ. Отд. V, № 239.  
Волюва, Т. Г. насл. Отд. I, № 14.  
Воллодно, В. В. Гражд. инж. Отд. II, № 67.  
Вольта, зав. предет. Трекъ. Отд. V, № 188.  
Воскресенскій, Б. Д. и В. А. Наградскій. Отд. VII, № 298.  
Восточно-Финлянд. Гранитн. Акц. Об-во и Акц. Об-во Вуолукиви-Тельстенъ „Горшечный камень“. Отд. I, № 13.  
Врублевскій, С. К. Гражд. инж. Отд. VII, № 249.  
Вяземская, княгиня, М. В. Отд. I, № 12.  
Вяйне-Кейняненъ, арх. Отд. VI, № 244.  
„Гавриль“, сист. желѣзо-кирп. стѣны. Отд. I, № 338.  
Гельрихъ, Г. А., арх. Отд. VI, № 246.  
Герляхъ, Г., Торг. Домъ. Отд. VII, № 339.  
Гиршонъ, Генри и Ко. инж. Т-во желѣзо-бетонъ. Отд. I, № 53.  
Гилле-Морицъ. Газо-моторн. фабр. акц. Об-во. Отд. V, № 171.  
Главное Инженерное Управление. Отд. VII, № 299.  
Главная Контора Романов. парка. Отд. II, № 72.  
Главное Управление по дѣламъ мѣстн. хозяйства. Отд. VII, № 300.  
„Глейнбойкъ“. О-ва заводъ.  
„Гранитъ“. Акц. Об-во, Отд. I, № 1.  
Говинсари. Отд. I, № 15.  
Голиновичъ, Н. И. инж. п. с. Отд. II, № 174.  
Голодниковъ, А. И. Отд. VI, № 206.  
„Горшечный камень“. Акц. Об-во Вуолукиви-Тельстенъ. Отд. I, III и VI, №№ 5, 340 и 207.  
Grade motorwerke in magdeburg. Пред. Р. К. Эккертъ. Отд. V, № 193.  
Грибоѣдовъ, К. Д. инж. Отд. III, № 195.  
Грязнова, В. А. Отд. I, № 17.  
Гуго-Лансо.  
„Гудронитъ“ техн. конт. Отд. III, № 273.  
Гутковъ, А. А. Отд. III, № 112.  
Гурьяновъ, В. П. Отд. VI, № 208.  
Густавъ Листъ. Отд. V, № 173.  
Гутманъ, I. Отд. IV, № 336.  
Гюизъ, А. А. и Паласть. М. Скульп.-декор. Отд. VI, № 204.  
Гюльденъ-Ульбергъ. Отд. VI, № 248.  
Данильчикъ, А. К. Отд. II, № 79.  
Де-Лаваль, зав. Предет. Трекъ. Отд. V, № 188.  
„Дельфинъ“, фабр. фильтр. и искусств. камней въ Вѣнѣ.  
Де-Маново-Мановскій, К. Д., арх. Отд. VII, № 306.  
Дементьевъ, М. И. Отд. II, № 80.  
Дейтъ-Отто. Германія. Отд. V, № 182.  
De-diont Bouton, зав. Предет. Юхимъ и К°. Отд. III и V, № 119 и 176.  
Динанскій, М. Г. Отд. VII, № 250.  
Дмитріевъ, Н. Е. Отд. III, № 113.  
Долгополовъ, М. А. Отд. I, № 19.  
Дорожный Отд. Спб. Губернск. Земской Управы. Отд. VII, № 301.  
„Драгодино“, зав. В. В. Комарова. Отд. I и VI, № 27 и 217.  
Drey cell Manufacturing Co. Отд. V, № 175.  
Држевецкій и Езиоранскій, инж. Отд. III, № 114.  
Евдокимова, А. Г. Цинко-строит. заводъ Отд. II, № 242.  
Епишкина, О. В. Отд. VI, № 209.  
Ефимовъ, Г. П. и Чирковъ, В. Г. и К°. торг. домъ, Отд. V, № 189.  
Женскіе архит. курсы, Е. Ф. Багаевой, Отд. VII, № 253.  
Жоржъ Мартенъ. Парижъ.  
Забонржецій, Ю. и К°. Отд. II, № 331.  
Заводъ С.-Петербур. Об-ва производства химическ. продукт. Отд. I, № 214.  
Заводъ силикатнаго кирпича, растворовъ и бетонныхъ издѣлій. Строит. контора „Саратовское Т-во“. Отд. I, № 30.  
Зальссскій В. и Чаплинъ В. Тех. конт. торг. дома. Отд. III, № 146.  
Зивъ и К°. Отд. VII, № 255.  
Зигель и К°. Отд. III, № 115.  
Зигмундъ, Ф. А. Отд. II, № 77.  
Зиминъ, А. Ф. Отд. II, № 81.  
„Зодчій“ ред. журн. Отд. VII, № 311.  
Иванова, двусторонняя свѣтограф. (фирма). Отд. V, № 179.  
Ивановъ, П. Г. и Хачко, А. К. инж. Отд. VII, № 302.  
Издѣлія глухонѣмыхъ изъ Варшавы. Отд. VI, № 251.  
Износковъ, А. и Вейденбаумъ Г. Отд. II, III, VI, №№ 82, 116 и 213.  
Ильинъ, А. Г. Отд. VI № 252.  
Императорское Об-во спасенія на водахъ. Отд. III, № 194.  
Институтъ гражд. инж. Имп. Николая I. Отд. VII, № 256.  
Ипполитовъ, П. Т. Отд. I и III, №№ 23 и 117.  
Югансонъ, Е. Э. Отд. VI, № 212.  
Юнсонъ, И. Э. Отд. IV, № 159.  
Юнгъ, И. Отд. III, № 118.  
„Johann Faber“, Bleistift Fabrik. Отд. VII, № 257.  
Юхимъ, Ф. О. и К°. Отд. III и V, №№ 119 и 176.  
Кауно, С. Каллео. Отд. VI, № 254.  
„Карлъ Винклеръ“. Отд. VI, № 203.  
Карлъ Ульманъ. Отд. I, № 215.  
Карповичъ, В. Ф. гражд. инж. Отд. I, № 24.  
Качурина, Е. Ф. Отд. III, № 120.  
Kabergs Gapetfabriks, A. B. Stockholm Schweden. Отд. VI, № 327.  
Кенигъ, Л. Е. наслѣдн. Отд. II, № 83.  
Keystone Driller, С°. Отд. III и V, №№ 121 и 180.  
Кертингъ, бр. Отд. V, № 172.  
Киббель, Г. и К. Отд. I, № 25.  
Кировъ, И. въ Москвѣ. Отд. II, № 97.  
Киселевскій, С. А. Отд. VI, № 259.  
Климатическій курортъ „Ялта“. Отд. III, № 75.  
Клобуковскій, В. П. Отд. III, № 122.  
Книгоиздательство „Свѣтъ“ въ Спб. Отд. VII, № 303.  
Кокорева, С. Н. Отд. VI, № 218.  
Конушкинъ, Ф. М. Отд. VI, № 219.  
Колланъ, В. П. Отд. I, № 26.  
Колобовъ, И. И. Отд. VI, № 264.  
Колупаевъ, В. И. Отд. VI, № 271.  
Кольбе, Ф. Отд. V, № 177.  
Комаровъ, В. В. Отд. I и IV, №№ 27 и 217.  
„Коммерческая литература“. Отд. VII, № 304.  
Комп. паровыхъ насосовъ Вортингтонъ Отд. V, № 178.  
Комп. Спб. метал. завода. Отд. II и III, №№ 84 и 123.  
Koritsch Alfons. Отд. II и III, №№ 85 и 125.  
Косъ и Дюрръ. Отд. I, № 28.  
Котарскій, С. А. инж. Отд. III, № 124.  
Котельниковъ, Д. А. Отд. I и III, №№ 29 и 126.  
Крашинскій, Б. П. Отд. III, № 127.  
Кремневъ, Г. С. Отд. III, № 128.  
Кржеминскій, инж. Отд. III, № 196.  
Кругъ, Робертъ, Механ. зав. Отд. III, № 333.  
Круссеръ, К. П. Отд. VII, № 258.  
Кузнецова, М. С. Тов-во. Отд. VI, № 221.  
Кульвинъ, Г. арх. Отд. VI, № 275.  
Куракинъ, А. Ф. и К°. инж. строит. конт.  
Лаврушко, А. Е. Отд. IV, № 160.  
Лансо Гуго.  
Lange, E. Христианія.  
Ларсъ-Соннъ. Отд. VI, № 329.  
Леровъ и Арендтъ. Отд. II, № 86.  
Либертъ, В. А. инж. Отд. III, № 122.  
Линднеръ, С. М. Отд. VI, № 221.  
Листовничій, В. П. гражд. инж. Отд. VII, № 305.  
Листъ, Густавъ. Отд. V, № 173.  
Лонцій, Б. А. въ Варшавѣ. Отд. I, № 211.  
Лоренцъ, К. Отд. IV, № 161.  
Лурье, М. В. Отд. VII, № 260.  
Люберецкій зав. Отд. V, № 325.  
Любимовъ, К. Ф. Отд. I, № 32.  
„Людвигъ Марксъ“. Отд. I, № 31.  
Людне, Р. Г. Отд. I, № 33.  
Ляндау, Юльванъ. Отд. VII, № 318.  
Мансурова, С. В. Отд. I, № 34.  
Мануйловъ, Б. Н. Отд. I, № 216.  
Марксъ, Людвигъ. Отд. I, № 31.  
Мартенъ, Жоржъ. Парижъ.  
Матиченко, А. С. Отд. VI, № 223.  
Механическій зав. Робертъ Кругъ. Отд. III, № 333.  
Механическ. лабор. Инст. Инж. Пут. Сообщ. Отд. I, № 220.  
„Мейнеке Г.“, быв. Акц. Об-во въ Бреславлѣ.  
„Mietz et Weiss“. Отд. V, № 181.  
Министерство Императорскаго Двора. Отд. VI, № 225.  
Министерство Путей Сообщенія. Отд. I, III и VII, №№ 35, 130 и 261.  
Министерство Торговли и Промышленности. Отд. I, II, III, VI, и VII, №№ 36, 87, 131, 223 и 262.  
Минъ, А. Д. Отд. VII, № 263.

Мительбергеръ, К. А. Отд. VI, № 226.  
 Михайловъ, А. Н. Отд. VII, № 307.  
 Моисеевъ, А. С. Отд. VI, № 279.  
 „Молнія“, Тов.-во. Отд. I, № 55.  
 Мѣстнаго хозяйства Главное Управл. Отд. VII, № 300.  
 Мюллеръ, Бр. Отд. VI, № 237.  
 Nau Marmorbruks Aktiebolaget. Отд. I, № 37.  
 Науманъ и К<sup>о</sup>. Тов.-во. Отд. I, № 56.  
 Невѣровичъ, Н. Г. Отд. VI, № 308.  
 Николаевская Инженерная Акад. Отд. VII, № 309.  
 Новгородское Губернское Земство. Отд. I, III и IV, №№ 38, 132 и 162.  
 Новицкій, Э. Э. Отд. VI и VII, №№ 290 и 310.  
 „Новъ“. Отд. II и III, №№ 88 и 133.  
 Об-во Боровичскаго завода огнеупорныхъ и кислотоупорныхъ издѣлій. Отд. I и III, №№ 39 и 134.  
 Об-во Гражданскихъ Инженеровъ. Отд. VII, № 266.  
 Об-во Китайской Восточной жел. дор. Отд. VI, № 250.  
 Об-во ревнителей ручного труда. Отд. VI, № 228.  
 Об-во „Сольбергъ-Гранитъ“. Отд. I, № 40.  
 Об-во Сызранско-Печерской асфальтовой и горной промышленности. Отд. I, № 41.  
 „Огнеупоръ“, Акц. Об-во для производ. огнеупорныхъ издѣлій и строит. матер. Отд. I и II, №№ 6 и 101.  
 Однеръ, В. Т. Отд. VII, № 265.  
 Оловянишникова, П. И. Торгово-промышленное Тов.-во. Отд. I и VI, №№ 324 и 288.  
 Орловъ, В. Ф. Отд. VII, № 135.  
 Отто Дейтшъ. Отд. V, № 182.  
 Оуфъ, А. М. Отд. III, № 136.  
 Павловскій, А. К. гражд. инж. Отд. VII, № 267.  
 Паво Ютима.  
 Палласъ, М. и Гюизъ, А. А. скульп.-декор. Отд. VI, № 204.  
 Пальмиствитъ, В. Г. и Брунила, Б. арх. Отд. VI, № 281.  
 Пашковъ, В. А. инж. техн. Отд. II, № 330.  
 Пекъ, Г. М. Отд. II, № 90.  
 Первое СПб. Адресное Дѣло. Отд. VII, № 268.  
 Петрова, А. И. и К<sup>о</sup>. Тов.-во кирпичн. завода. Отд. I, № 54.  
 Платоновъ, Д. А. Отд. V, № 183.  
 Платоновъ, И. П. Отд. II и VI, №№ 89 и 329.  
 Плутавинъ, А. А. Отд. VI, № 282.  
 Плутусъ, А. М. Отд. VI, № 230.  
 Подольскій, И. С. инж. п. с. Отд. VII, № 269.  
 Поляковъ-Ковтуновъ, Ф. А. и К<sup>о</sup>. Отд. I, № 42.  
 Польницкій, М. И. Отд. VI, № 231.  
 Поршнева, И. Я. Наслѣдн. Отд. I, № 43.  
 „Прогрессъ“. Отд. VI, № 283.  
 „Пустельгинъ“. Акц. Об-во паров. фабр. патентов. фальсован. черепицы. Отд. I, № 4.  
 Редакція журнала „Зодчій“. Отд. VII, № 311.  
 Редакція журнала „Справочн. технико-промышлен. Вѣстникъ“. Отд. VII, № 270.  
 Резоновъ, М. Д. Отд. VI, № 232.  
 Ржешовскій, А. С. Отд. I, № 45.  
 Рикнеръ, А. Л. Отд. VII, № 312.  
 Рихтеръ, Фед. Авг. и К<sup>о</sup>. Отд. II, № 92.  
 Ромаловскій, паркетъ Главная Контора. Отд. II, № 72.  
 Рудзскій, и К<sup>о</sup>. въ Варшавѣ. Акц. Об-во машино-строит. и чугуно-литейн. завода. Отд. IV, № 157.  
 Рудницкій, С. И. инж. полк. Отд. I, и VII, №№ 46 и 272.  
 Русвурмъ, К. Н. инж. Отд. III, № 137.  
 Русское Акц. Об-во Л. М. Эриксонъ и К<sup>о</sup>. Отд. V, № 190.  
 Рянгинъ, В. М. Отд. VI № 284.  
 Савельевъ, Н. Ф. гражд. инж. Отд. V, № 184.  
 Санитарно-Техничес. Институтъ. Отд. III, № 139.  
 Санъ-Галли. Отд. III и IV, №№ 138 и 164.  
 Svenska Cementolersaellinqs Act Bolaq. Отд. I, №№ 47 и 48.  
 „Свѣтъ“, книгоиздательство въ Спб. Отд. VII, № 303.  
 С.-Петербург. арматурн. заводъ. Отд. V, № 186.  
 С.-Петербург. Город. Общ. Управленіе. Отд. III, IV и V, №№ 141, 165 и 187.

С.-Петербург. Об-во долгосрочнаго кредита. Отд. IV, № 166.  
 С.-Петербург. почетный комитетъ о сестрахъ Краснаго Креста. Отд. V, № 287.  
 С.-Петербург. строит. бюро желѣзо-бетонныхъ работъ. Отд. I, № 49.  
 С.-Петербург. технол. Институтъ Импер. Николая I. Отд. VII, № 314.  
 С.-Петербург. Уѣздная Земская Управа. Отд. III, № 142.  
 С.-Петербург. уѣздное Об-во взаимнаго страхов. отъ огня. Отд. IV, № 167.  
 Сигурдъ Фростерусъ, арх. Отд. VI, № 285.  
 Сидоровъ, С. С. преемн. К. Васильева. Отд. II, № 335.  
 Сименсъ и Гальске. Акц. Об-во. Отд. V, № 191.  
 „Симплексъ“. Отд. V, № 185.  
 Скиббе, А. А. Отд. III, № 140.  
 Срнаме-Эксте, В. К. Отд. VI, № 234.  
 Слесарно-худож. зав. „Антонъ Шульцъ“. Отд. II, № 235.  
 Slotte С. фирма. Гельсингфорсъ пред. Д. П. Хасиненъ Спб. Отд. VI, № 289.  
 Смирновъ, Д. М. Отд. VI, № 286.  
 Смитъ, Ф. Л. и К<sup>о</sup>. Дания. Отд. I, № 91.  
 Soqerblots Gjuteri A. B. Отд. III, № 326.  
 Совѣтъ Император. Россійск. Пожарн. Об-ва. Отд. IV, № 227.  
 Совѣтъ съѣздовъ представителей торговли и промышленности. Отд. VII, № 313.  
 „Сольбергъ-Гранитъ“. Об-во. Отд. I, № 40.  
 „Справочный технико-промышлен. Вѣстникъ“. ред. журн. Отд. VII, № 270.  
 Средне-Финляндскій кустарно-промышлен. складъ. Отд. VI, № 236.  
 Стеглау, И. И. Отд. III, № 143.  
 „Стереизаторъ“. Отд. III, № 144.  
 Стернь. Техн. контора. Отд. III и VII, №№ 320 и 321.  
 Страховое Об-во „Россія“. Отд. IV, № 168.  
 Сушевскаго зав. Тов.-во неогораем. шкаф. и кухон. плитъ въ Москвѣ. Отд. IV, № 163.  
 Сызранско-Печерской асфальтов. и горн.-промышлен. Об-во. Отд. I, № 41.  
 Тарновскій, Ю. Я. графъ. Отд. II, и III, №№ 95 и 145.  
 Татаринова системы Тов.-во безпоршневыхъ прессовъ и двусторонняя свѣтограф. Иванова. Отд. V, № 179.  
 Тепловыхъ Бр. въ гор. Туль. Тов.-во паров. фабр. скобяныхъ и др. метал. изд. Отд. II, № 93.  
 Тесловъ, А. влад. Штрандгофскихъ ломокъ. Ревель. Техн. Контора „Стернь“. Отд. III и VII, №№ 320 и 321.  
 Техничес. конт. „Гудронитъ“. Отд. VII, № 273.  
 Техничес. конт. тор. дома В. Зальскій и В. Чаплинъ. Отд. III, № 146.  
 „Технологъ“. Отд. III, № 147.  
 Тейхманъ, Ф. А. Отд. I, № 50.  
 Тильмансъ, Э и К.  
 Тицъ, А. Ф. Отд. I, № 63.  
 Тихановъ, В. Т. Отд. VI, № 328.  
 Тов.-во безпоршневыхъ прессовъ системы Татаринова, и двусторонняя свѣтография Иванова. Отд. V, № 179.  
 Тов.-во Бѣляева, П. Наслѣдн. Отд. II, № 59.  
 Тов.-во для механическаго изготовлен. плетен. дражки. Отд. II, № 78.  
 Тов.-во „Желѣзо-Бетонъ“, инж. Генрихъ Гиршонъ и К<sup>о</sup>. Отд. I, № 53.  
 Тов.-во завода пневматическихъ машинъ. Отд. II и III, №№ 94 и 148.  
 Тов.-во изобрѣтеній В. С. Федорова. Отд. II, № 153.  
 Тов.-во кирпичнаго завода Петровой, А. И. и К<sup>о</sup>. Отд. I, № 54.  
 Тов.-во „Молнія“. Отд. I, № 55.  
 Тов.-во Науманъ и К<sup>о</sup>. Отд. I, № 56.  
 Тов.-во паровой фабр. скобяныхъ и др. метал. изд. Бр. Тепловыхъ. въ гор. Туль. Отд. II, № 93.  
 Тов.-во „Проводникъ“ русско-французс. заводовъ, резинового, гуттаперчеваго и телеграфн. произв. въ Ригѣ. Отд. I, № 59.  
 Тов.-во производства глиняныхъ и гончарн. изд. въ г. Боровичахъ. Отд. I, № 57.

Тов.-во производства Глухозерскаго порландъ-цемента и др. строит. матер. Отд. I, № 51.  
 Тов.-во Рижскаго цементнаго завода и маслобойни К. Х. Шмидтъ. Отд. I, № 58.  
 Тов.-во Сушевскаго завода неогораемыхъ шкафовъ и кухонныхъ плитъ въ Москвѣ. Отд. IV, № 163.  
 Тоде Эрнестъ. Отд. IV, № 292.  
 Тор. домъ „Андрей Б. Эллерсъ“. Отд. I и III, №№ 47 и 149.  
 Торговый домъ О. П. Бостремъ и К<sup>о</sup>. Отд. I, № 61.  
 Торговый Домъ Г. П. Ефимовъ и В. Г. Чирковъ и К<sup>о</sup>. Отд. V, № 189.  
 Торговый Домъ „Фридрихъ Винтеръ“. Отд. V, № 233.  
 Торгово-Промышлен. Об-во финляндскихъ столовровъ. Отд. VI, № 239.  
 Торгово-Промышленное Тов.-во Оловянишникова П. И. Отд. VI и I, №№ 288 и 324.  
 Torf. I. A. und Sohne. Отд. II, № 334.  
 Траиникъ, С. А. Отд. I и II, №№ 62 и 169.  
 Трекъ, Г. Отд. V, № 188.  
 Ульманъ Карлъ. Отд. I, № 215.  
 Уструговъ, Д. Д. инж. и К<sup>о</sup>. Отд. II, № 96.  
 Faber. Johann, Bleistift-Fabrik. Отд. VII, № 257.  
 Фабрика для окраски дерева. Отд. I, № 73.  
 Фабрично-Торговое Тов.-во Кировъ. въ Москвѣ. Отд. II, № 97.  
 Федоровъ, В. С. Тов.-во изобрѣтеній. Отд. II, № 153.  
 Финское Лѣсное Агентство. Отд. VII, № 274.  
 Фишеръ и Бронишъ. Отд. VII, № 294.  
 Фонины, М. С. Отд. III и VII, №№ 151 и 315.  
 Фонъ-Эссенъ, В. Отд. VI, № 293.  
 Франкъ М. Л. Отд. I и VI, №№ 64 и 241.  
 Фридендеръ, Ю. Отд. I, № 323.  
 „Фридрихъ Винтеръ“. Тор. домъ. Отд. V, № 233.  
 Фроловъ, В. Отд. VI, № 240.  
 Фростерусъ Сигурдъ, арх. Отд. VI, № 285.  
 Halden, F. und C<sup>o</sup>. Манчестеръ Отд. VII, № 316.  
 Хѣбниковъ, В. К. инж. техн. Отд. III, № 152.  
 Хохревъ, В. А. Отд. II, № 98.  
 Целибѣвъ, В. Н. Отд. VII, № 276.  
 Цейль, М. А. и Рушковскій, У. Ю. Отд. I, № 66.  
 Цильякусъ, Г. Ф. В. Отд. II, № 99.  
 Цинко-строит. зав. А. Г. Евдокимова. Отд. II, № 242.  
 Цишевскій, А. арх. Техн. Конт. «Гудронитъ». Отд. III, № 273.  
 Цубербиллеръ, А. А. инж. Отд. I и III, №№ 65 и 317.  
 Черныхъ Е. Ф. Отд. VI, № 243.  
 Чикинъ, И. И.  
 Шабалинъ, С. Г. и К<sup>о</sup>. Отд. III и VII, №№ 153 и 277.  
 Шарфъ, И. Ф. преемн. Ф. Урлауба. Отд. III, № 319.  
 Шведское Акц. Об-во. гранит. произв. Отд. I, № 332.  
 Шеленговскій, И. и К<sup>о</sup>. Отд. I, № 69.  
 Шенфельдтъ, Ф. и К<sup>о</sup>. Дюссельдорфъ фабрика красокъ.  
 Шейдтъ, А. Отд. I, № 68.  
 Шинцъ, К. инж. Отд. III, № 155.  
 Шмидтъ, Г. О. Отд. II, № 100.  
 Шмидтъ, К. Х. Тов.-во. Рижскаго цементнаго завода и маслобойни. Отд. I, № 58.  
 Шувалова, П. П. гр. наслѣдника. Отд. I и II, №№ 70 и 101.  
 Шульманъ Алланъ, арх. Отд. VI, № 210.  
 Шумахеръ, В. А. Отд. I, № 71.  
 Шаповъ, С. Н. гражд. инж. Отд. VII, № 278.  
 Щетининъ, А. П. Отд. V, № 192.  
 Эгесторфъ, Бодо. Отд. III, № 105.  
 Экерть, Р. К. инж. Отд. V, № 193.  
 Эклундъ, Я. архит. Отд. VI, № 291.  
 Эллерсъ, Андрей Б. Тор. Домъ. Отд. III, № 149.  
 Эльбенъ и Браунеръ. Отд. III, № 341.  
 Эриксонъ А. М. и К<sup>о</sup>. Рус. Акц. Об-во. Отд. V, № 190.  
 Эрнестъ Тоде. Отд. VI, № 292.  
 Эссенъ-фонъ В. Отд. VI, № 293.  
 Яхимовичъ, В. А. инж. мех. Отд. III, № 156.

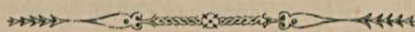

# СПИСОКЪ НАГРАДЪ,

присужденныхъ Главнымъ Экспертнымъ Совѣтомъ на Международ. Строительно-Художественной Выставкѣ, устроенной Обществомъ Гражданскихъ Инженеровъ въ С.-ПЕТЕРБУРГѢ, въ 1908 году.

## Отъ Министерства Торговли и Промышленности. Большія золотыя медали:

1. „Андрей, Б. Элмерсъ“, Тор-му дому.
2. „Антонъ Шульцъ“, слесарно-худож. заводу.
3. Arnhem I. I. Deutschland.
4. Буманъ, Н. въ Або. Фабр. мебели.
5. Васильевыхъ, И. А. и М. бр. Тор-му дому.
6. Вахтеръ, К. и К<sup>о</sup>, бывш. Об-ву Боровичскаго завода огнеупорн. и кислотоупорныхъ издѣлій.
7. Волкова, Т. Г. наслѣдники.
8. Гиллэ-Морицъ, бывш. Акц. Об-ву газомотор. фаб.
9. „Гранитъ“, Акц. Об-ву въ Ганге.
10. Гуго-Лансо.
11. Де-Лаваль, заводу.
12. Кенигъ, Л. Е. наслѣдникамъ.
13. Johann Faber. Bleistift Fabrik, Nurnberg.
14. Новгородск. Губернск. Земства школѣ огнестойкаго строительства.
15. „Новъ“, зав. Рус. Вельгійск. Акц. Об-ва въ Боровичахъ.
16. Однеру, В. Т.
17. Отто Дейтцъ, Германия.
18. „Проводникъ“, Тор-ву Рус.-Франц. зав. резиноваго, гуттаперчеваго и телегр. произ. въ Ригѣ.
19. Рудзскій, К. и К<sup>о</sup>, Машино-стр. и чугунолитейнаго завода Акц. Об-ву въ Варшавѣ.
20. С.-Петеубургскому Городск. Управленію.
21. Тов-ву для производ. Глухоозерскаго порландъ-цемента и др. строительныхъ матеріаловъ.
22. Тов-ву зав. Пневматическихъ Машинъ.
23. Франку М. А. Тор. дому.
24. Хлѣбникову, В. К. инж.-технологу.
25. Шенфельдъ, Ф. и К<sup>о</sup> фаб. красокъ. Дюссельдорфъ. (Представит. Юльианъ Ляндау).
26. Шувалова, П. П. графа наслѣдники.
27. Эриксонъ, Л. М. и К<sup>о</sup> Рус. Акц. Об-ву.
28. Эрнесту Тоде, въ Ригѣ.

## Отъ имени Общества Охраненія Народнаго Здравія. Золотыя медали:

29. Зигель, К. и К<sup>о</sup> Акц. Об-ву.
30. Санъ-Галли, Ф.

## Отъ Министерства Торговли и Промышленности. Малыя золотыя медали:

1. „Або“, Акц. Об-ву изразцовыхъ зав. Финляндія.
2. Бергенгейма, Э. Э. барона Тов-ву въ Харьковѣ.
3. Бодо Эггесторфъ.
4. Бромлей, заводу въ Москвѣ.
5. Бѣляева, П. наслѣдн. Тов-ву.
6. Виллеруа и Бохъ, зав. въ Метлахѣ.
7. Вольта, заводу.
8. „Горшечный камень“, Акц. Об-ву Вуолуккивигельстенъ. Финляндія.
9. Гурьянова, В. П. худож.-икон. и живоп. мастерской.
10. Гутнову, А. А.
11. Гюизъ, А. и Палласъ, М.
12. Юнгъ, I. Акц. Об-ву заводовъ.
13. Юхимъ, Ф. О. и К<sup>о</sup>.
14. „Карлъ Винклеръ“ худож.-стр. слесар. зав.
15. Keystone Drills, C<sup>o</sup> Beaver Falls Pa. U. S. A.
16. Кировъ, И. въ Москвѣ. Фабр. Тор. дому.
17. Лоренцъ, К.
18. Минъ, А. Д.
19. Об-ву ревнителей ручного труда. Финляндія.
20. Оуфъ, А. М. заводу.
21. Палласъ, М. и Гюизъ, А.

22. Полянова-Ковтунова, Ф. А. и К<sup>о</sup>. Тов-ву.
23. „Пустельникъ“, Акц. Об-ву паров. фабрики патентован. фальцован. черепицы.
24. Романовскаго паркета, Главн. Конторѣ.
25. Тильмансъ, Э. и К<sup>о</sup>.
26. Тов-ву производ. глин. гонч. производ. въ Боровичахъ.
27. Торгово-Промышлен. Об-ву финляндск. столярств. Финляндія.
28. Slotte, С. фирмъ, Гельсингфорсъ.
29. Шарфъ, И. Ф.

## Отъ Министерства Торговли и Промышленности. Большія серебряныя медали:

1. Андржеіовскій, I. Ф. въ Кіевѣ.
2. Андстенъ, В. Акц. Об-ву. Финляндія.
3. Арпсъ, Эд. и К<sup>о</sup>, Акц. Об-ву Одеск. Пробоч. завода.
4. „Беркефельдъ“, зав. фильтровъ.
5. Браиловской, Р.
6. Westböhmische Caolin und Chamottenwerke in Oberbriss bei Pilsen Oesterreich.
7. Вейценбергу, А. скульптору.
8. Восточно-Финляндск. Гранитн. Акц. Об-ву.
9. Гутманъ, I.
10. „Дельфинъ“, фабр. фильтр. и искусств. камней въ Вѣнѣ.
11. „Dion et Bouton“, заводу.
12. Залѣсскій В. и Чаплинъ В. Тор. дому.
13. Зиминъ, А. Ф.
14. Круссеръ, К. П.
15. Lange, E. Христіанія.
16. „Леровъ и Арендтъ“, фирмъ.
17. „Мейнене, Г.“ бывш. Акц. Об-ву въ Бреславлѣ.
18. Михайлову, А. Н.
19. „Монархъ Визибль“ Америк. зав. пишущ. машинъ.
20. Науманъ и К<sup>о</sup> Тов-ву.
21. Новицкому, Э. Э.
22. Оловянишникова, П. И. Торг. Пром. Тов-ву.
23. Рихтеръ Ф. Ад. и К<sup>о</sup>. Рудольштадтъ.
24. С.-Петербург. Об-ву производ. химическ. продукт.
25. Тейхманъ, Ф. А.
26. Тихонову, В. Т.
27. „Устругова, Д. Д. и К<sup>о</sup>“ инж. Тор. дому.
28. Шейдтъ, А.

## Отъ имени Общества Охраненія Народнаго Здравія. Серебряныя медали:

1. Држевецкому и Езіоранскому, инж.
2. Робертъ Кругъ, механическ. заводу.
3. „Стереализаторъ“ Тор. Дому.
4. Яхимовичу, В. А. инж. техн. Саратовъ.

## Отъ Министерства Торговли и Промышленности. Малыя серебряныя медали:

1. Айвазъ, Я. М. Машино-строит. зав.
2. Беренсъ, К. Г.
3. Бостремъ, Ф. П. и К<sup>о</sup> Торг. дому.
4. „Бр. Мюллеръ“, фирмъ.
5. Василевскому, П. С.
6. Ваулинъ, П. К. и Гельдвейнъ, О. О. Мастер. худож. керамиков. производ.
7. Вайніо, О. Выборгъ.
8. Вайсъ и Фрейтагъ, Акц. Об-ву. Германия.
9. Генрихъ Гиршонъ и К<sup>о</sup> инж. Тов-ву Желѣзо-Бетонъ.
10. Данильчику, А. К.
11. Дмитріеву, Н. Е.
12. Епишкиной, О. В.
13. Ильину, А. Г.
14. Kabergs Gapetfabriks, A. B. Stockholm. Швеція.

15. Кржеминскому, Э. и К<sup>о</sup>. Варшава.
16. Мительбергеру, А. К.
17. Михайлову, К. К. технику.
18. Орлову, В. Ф.
19. Пашкову, В. А. инж.-техн.
20. Пенъ, Г. М. Механическ. зав.
21. Плутусъ, А. М.
22. „Сольбергъ-Гранитъ“, Об-ву. Финляндія.
23. Сидорову С. С. преemn. Н. Васильева.
24. Тарновскаго, Ю. Я. графа, горному, чугуноплавильному и механич. зав. „Стомпорковъ“.
25. Тов-ву для Механическ. Изготовл. Плетен. Дранки.
26. Чикину, И. И.
27. Halden Fund Co. Манчестеръ. Англія.
28. Шведскому Акц. Об-ву гран. производ. Стокгольмъ.

## Отъ Министерства Торговли и Промышленности. Бронзовыя медали:

1. Александрова, С. С. чугуно-литейн. заводу.
2. Аноховичъ, А. Мастерск. худож. стеколь.
3. Баудеръ, В. Б.
4. Безенбрухъ, Э. В.
5. Блюменфельдъ, Генри Р. и К. Техн. Кон-рѣ.
6. Босовскому.
7. Будникову, П. А.
8. Бутлеръ, Ф. Ф. и К.
9. Веселовскому, Ф. О.
10. Вяземской, М. В. книгинѣ.
11. „Глейнбокъ“ зав. об-ва.
12. „Grade Motorwerke in Mabdeburg“.
13. Грязновой, В. А. Толевой фабрикт.
14. Ефимовъ, I. П. Чирновъ, В. Г. и К<sup>о</sup>. Тор. Дому.
15. Жоржъ Мартенъ“, Парижъ.
16. Забокржецкій, Ю. и К<sup>о</sup>. фирмъ. Варшава.
17. Ипполитову, П. Т.
18. Югансонъ, Е. Э.
19. Юнсонъ, И. Э. Финляндія.
20. Карлъ Ульманъ, зав. цементныхъ издѣлій.
21. Колупаеву, В. И.
22. Кошукину, Ф. М.
23. Колланъ, В. П.
24. Колобову, И. И.
25. Комарова, В. В. заводъ Драготино.
26. Лейтнеръ, бр. фирмъ.
27. Люберецкому заводу.
28. „Людвигъ Марксъ“, тор. дому.
29. Матиченко, А. С.
30. „Miez et Weiss“ И. I. А.
31. „Молнія“. Тов-ву.
32. Nau Marmorbruks“. Швеція.
33. „Огнеупръ“, Акц. Об-ву для производ. огнеупорныхъ издѣлій и строит. матеріаловъ.
34. Петровой, А. И. и К<sup>о</sup>. Тов-ву кирпичн. завода.
35. Платонову, И. П.
36. Плутавину, А. А.
37. „Прогрессъ“, фирмъ.
38. „Прогрессъ“, чернильной фабрикт.
39. Поршнева, И. Я. наслѣдн. кирп. заводу.
40. Ржевскому, А. С.
41. Русвурмъ, И. К. инженеру.
42. Смирнову, Д. М.
43. С.-Петербург. Попечительн. Комитету о сестрахъ Краснаго Креста.
44. С.-Петербургскому строит. бюро желѣзо-бетон. работъ.
45. Существаго завода, Тов-ву.
46. Татарина, системы, Тов-ву безпоршневыхъ прессовъ.
47. Тепловыхъ Бр. въ г. Туль. Тов-ву паровой фабр. скобяныхъ и др. метал. издѣлій.
48. Теслону, А. влад. Штрандгофскихъ ломотъ въ Ревелѣ.
49. Трайнину, С. А.
50. Фабриктъ для окраски дерева. Финляндія.
51. Федорова, В. С. Тов-ву изобрѣтеній.

## Списокъ наградъ.

52. Фридендърь, Ю. зав. красокъ и лаковъ.
53. „Фридрихъ Винтеръ“, Тор. дому.
54. Фролова, В. художеств. мозаичн. мастерс.
55. Шмидтъ, Г. О. Слесарно-механ. мастерс.
56. Щетинину, А. П.

### Отъ имени Общества Охраненія Народнаго Здравія. Бронзовыя медали:

1. Грибофодову, К. Д. инженеру.
2. Санитарно-Техничес. Институту.
3. Стеглау, И. И.

### Отъ Министерства Торговли и Про- мышленности. Похвальные листы:

1. Аболингъ, И. Я.
2. Абрамову, Н. М. инж. путей сообщ.
3. Акц. Об-ву выдѣлки извести. Паргасъ.
4. Алланъ Шульманъ, архитект.
5. Allgemeine Oesterreichische Baugesellschaft, въ Вѣнѣ.
6. Александрову, С. С.
7. Багаевой, Е. Ф. женс. арихит. курсамъ.
8. „Бр. Эрленбахъ“, фирмъ.
9. Брунила, Б. и Пальмивистъ, В. Г. архит.
10. Бѣлаенцу, М. И., ученому лѣсоводу.
11. Бѣловежскому, В. И.
12. Бюро газетныхъ вырѣзокъ.
13. Бьэрибода, Акц. Об-во зав. Финляндія.
14. Верховскому, В. Н.
15. Воллодко, В. В. гражд. инж.
16. Врублевскому, С. К. гражд. инж.
17. Гельриху, Г. А. архитект.
18. Голиневичу, Н. I. инж. п. сообщ.
19. Гольденъ-Ульбергъ.
20. Диканскому, М. Г.
21. Дмитриеву, П. И.

22. Евдокимова, А. Г. Цинко-стр. заводу.
23. Заводу силикатнаго кирпича, растворовъ и бетон. издѣлій. Гор. Саратовъ.
24. Sögerblots-Gjuteri, A. B.
25. Иванова, фирмъ двустор. свѣтограф.
26. Кауно, С. Каллио.
27. Качуриной, Е. Ф.
28. Кейняненъ Вайнео, архитект.
29. Киселевскому, С. А.
30. Клобуковскому, В. П. инж. химику.
31. Кокоревой, С. Н.
32. „Коммерческая Литература“, фирмъ.
33. Комову, А. А.
34. Котарскому, С. А. инженеру.
35. Крашинскому, Б. П.
36. Кульвикъ, Г. архитектору.
37. Куракина, А. Ф. и Ко. инж. строит. Кон-рѣ.
38. Ларсъ-Сонку, архит.
39. Лонцкому, Б. А. гор. Варшава.
40. Любимову, К. Ф.
41. Людне, Р. Г. С.-Петербур: химичес. заводу.
42. Мануйлова, Б. Н. кирп. зав. села Старо-Керленчикъ, Екатер. губ.
43. Моисееву, А. С.
44. Невѣровичу, Н. Г.
45. Паво Ютила.
46. Пальмивистъ, В. Г. и Брунила, Б. архит.
47. «Первое С.-Петербургское адресное дѣло», фирмъ.
48. Платонову, Д. Д.
49. Польницкому, М. Н.
50. Резонову, М. Д.
51. Рудницкому, С. Н. инж.
52. „Свѣтъ“, книгоиздательству.
53. Сигурдъ Фростерусъ, архитект.
54. „Симплексъ“, зав. въ Бирмингамъ.
55. Скиббе, А. А.
56. Сызранско-Печерской асфальт. и гор. промыш. Об-ву.
57. „Технологъ“, въ Ригѣ. Строит.-Техн. Кон-рѣ.
58. Толфъ, I. A. и С-вья фирмъ. Эрфуртъ.
59. Фокину, М. С.

60. Хохреву, В. А.
61. Цилякусъ, Г. Ф. В.
62. Черныхъ, Е. Ф.
63. Шеленговскому, И. и К<sup>о</sup>. гор. Батумъ.
64. Шумахеру, В. А.
65. Эклундъ, Я. арх.
66. Эрленбахъ, Бр. фирмъ.
67. Эссенъ-фонъ, В.

### Отъ имени Общества Охраненія Народнаго Здравія. Похвальные отзывы:

1. Котельникову, Д. А.
2. Кремневу, Г. С. Москва.
3. Цишевскаго, А. арх. техн. контора „Гудронитъ“, Варшава.

Подлинный подписали:

Предсѣдатель *Г. В. Хлопикъ*  
Товарищъ предсѣдателя *В. В. Эвальдъ*.  
Члены: *П. П. Азбелевъ*,  
*А. А. Байковъ*,  
*С. Г. Вейнбергъ*,  
*Д. А. Крыжановскій*,  
*В. Н. Соколовскій*.

Представители Министерства Торговли и Про-  
мышленности:

*А. И. Бенца*,  
*И. А. Федоровъ*.

Генеральный Комиссаръ Выставки:  
*А. К. Павловскій*.

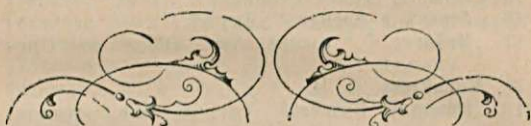

# ОТКРЫТА ПОДПИСКА

2-й годъ изданія.

НА 1909 ГОДЪ

2-й годъ изданія.

на первый и единственный въ Россіи ежемѣсячный журналъ

СПРАВОЧНЫЙ

## „Технико-Промышленный Вѣстникъ“

Журналъ посвящается всестороннему освѣщенію и развитію внутренняго рынка и на ряду со статьями технического характера даетъ всѣ текущія справочныя свѣдѣнія изъ области техники и промышленности.

### ПРОГРАММА ЖУРНАЛА:

**I. Офиц. отдѣль:** Распоряженія Правит., касающ. техники, промышленности и торговли.

**II. Изъ міра техники:** а) Обзоръ наиболее важныхъ и полезныхъ открытій, изобрѣт. и усовершенствованій въ области техники. б) По нашимъ заводамъ и фабрикамъ.

**III. Конъюнктура рынковъ:** а) Желѣзн. рынокъ. б) Металлическій рынокъ. в) Каменноугольн. рынокъ. г) Нефтяной рынокъ.

**IV. Статистика.** Экономич. и статистич. свѣдѣнія по вопросамъ промышленности и торговли.

**V. Въ области промышленныхъ предпріятій:** а) Общее и частныя теченія промышлен. жизни. б) Финансовыя итоги дѣятельн. промысл. предпріятій. в) Общія собранія акціонери, обществъ и т-въ. г) Учрежд. и ликвид. промысл. предпріятій. д) Допущенныя къ дѣятельности въ Россіи иностранныя фирмы.

**VI. Свѣдѣнія о привилегіяхъ:** Обзоръ привилегій, выданныхъ въ Россіи.

**VII. Справочный отдѣль:** Торги, поставки и предпол. работы и сооруженія. Съѣзды и совѣщанія. Выставки, ярмарки. Запросы иностранныхъ фирмъ и проч.

**VIII. Товарная биржа:** а) Бюллетени С-Петербургск., Московск., Харьковск. и другихъ биржъ. б) Измѣненіе тарифовъ.

**IX. Фондовая биржа:** Акціи торгово-промышленныхъ предпріятій.

**X. Неиспользованныя возможности:** Очерки втуне лежащихъ производительныхъ силъ Россіи.

**XI. Обзоръ технической литературы.**

**XII. Мелкія замѣтки.**

**XIII. Почтовый ящикъ.**

**XIV. Спросъ и предложеніе технического труда.**

**XV. Бюллетени.** Объ имѣющихся въ продажѣ малодержанныхъ машинахъ.

**XVI. Объявленія промышленныхъ фирмъ.**

Къ журналу прилагается:

## „Алфавитный указатель спеціальностей заводовъ и техническихъ фирмъ“.

### ПОДПИСНАЯ ЦѢНА:

съ доставкой и пересылкой:

на годъ . . . 5 руб.

на полгода . . . 3 „

Отдѣльный номеръ 60 коп.

### ЦѢНЫ ОБЪЯВЛЕНІЙ:

за одинъ разъ

стр.  $\frac{1}{1}$   $\frac{1}{2}$   $\frac{1}{4}$   $\frac{1}{8}$   $\frac{1}{16}$

руб. 50 35 20 15 10

съ соответствен. скидкой при повтореніяхъ.

На обложкѣ 25% дороже.

За помѣщеніе фирмы въ «Алфавитномъ указателѣ спеціальностей заводовъ и техническихъ фирмъ» — 6 р. въ г. за кажл. спец.

За разсылку вкладныхъ объявленій въ колич. 1000 экз. въсомъ каждый не болѣе 1 лота — 10 р. и не болѣе 3 лотъ — 15 руб.

Изданіе за 1908 г., оставшееся въ ограниченномъ количествѣ экземпляровъ, продается за 3 р., включая пересылку.

### ПОДПИСКА ПРИНИМАЕТСЯ:

въ конторѣ редакціи журнала С.-Петербургъ, Стремянная 1, и во всѣхъ книжныхъ магазинахъ.

Технической отдѣль при редакціи исполняетъ всевозможныя технич. работы, поставяетъ всякаго рода машины и даетъ подписчикамъ всѣ желаемыя справки.

ОТКРЫТА ПОДПИСКА

И А

# Иллюстрироважжый Вѣстникъ

культуры, научно-воспитательнаго, техникаго и торгово-промышленнаго прогресса

— **РОССІИ.** —

ЦѢЛЬ ИЗДАНІЯ:

**сравненіе успѣховъ русской культурной и торгово-промышленной жизни съ состояніемъ всемірной культуры и промышленности.**

Для достиженія означенной цѣли редація, главнѣйшимъ образомъ, будетъ сообщать—въ выпускахъ— о насущныхъ потребностяхъ отечественной, народной и общественной жизни, будетъ разоблачать вредныя вліянія, отъ кого бы они ни исходили и, вмѣстѣ съ тѣмъ, въ очеркахъ, иллюстрированныхъ портретами представителей труда на общее благо, будетъ помѣщать свѣдѣнія о дѣятельности правительственныхъ установленій, организацій народнаго представительства, общественныхъ учреждений, товарищескихъ и единоличныхъ предпріятій въ сферахъ: сельскаго хозяйства, народнаго и общественнаго воспитанія и образованія, охраненія народнаго и общественнаго здоровья и нравственныхъ устоевъ, а также выпуски будутъ содержать: иллюстрированныя описанія выдающихся изобрѣтеній и усовершенствованій, характеристики научно-учебныхъ и медико-санитарныхъ инициативъ и работъ по горному дѣлу, металлургіи, мануфактурному, фабрично-заводскому и кустарному производствомъ, машиностроенію, электро-техникѣ, строительному, инженерному и пожарному дѣлу, художественной промышленности, путямъ сообщенія, воздухоплаванію, торговому морскому и рѣчному судоходству, внѣшней и внутренней торговой политикѣ и финансамъ, служба, вообще, сближенію производительныхъ силъ Россіи съ потребителемъ.

**Издакіе приададежитъ „Русскому Торгово-Промышленному Товариществу“.**

⇒ **ВЪ ПРЕМІЮ** ⇐

Подписчики на „ИЛЛЮСТРИРОВАННЫЙ ВѢСТНИКЪ“ получаютъ  
въ отдѣльномъ изданіи

— **АЛЬБОМЪ** —

Международной строительно-художественной Выставки въ С.-Петербургѣ  
1908 года.

**ПОДПИСНАЯ ЦѢНА** на первый выпускъ „Иллюстрированнаго Вѣстника“ Россіи  
**пятнадцать рублей.**

Изданіе представитъ роскошный, въ форматѣ этого листа, художественно-иллюстрированный томъ въ тисненомъ золотомъ переплетѣ.

**ПОДПИСКА ПРИНИМАЕТСЯ:**

въ Конторѣ изданія: СПБ., Невскій проспектъ, д. № 86, кв. 9, и у довѣренныхъ „Русскаго Торгово-Промышленнаго Товарищества“.



# „ЗАБАВА И НАУКА“

МАГАЗИНЪ УЧЕБНЫХЪ ПОСОБІЙ, ИГРЪ И ИГРУШЕКЪ.

С.-ПЕТЕРБУРГЪ, ТЕЛЕФОНЪ 79—48. Караванная, 2.

Громадный выборъ всевозможныхъ русскихъ и заграничныхъ игръ и игрушекъ.

Учебныя пособия лучшихъ иностранныхъ фирмъ по всѣмъ отраслямъ знанія.

Оборудованіе: школь. дѣтскихъ садовъ, физическихъ и естественныхъ кабинетовъ.

Модели по рисованію. Фребелевскія занятія.

## ГРАНДИОЗНЫЙ ЕЛОЧНЫЙ БАЗАРЪ!

Разнообразные наборы для елокъ отъ 5 рублей.

Значки, ордена, туры, розетки для котильоновъ и т. п.

СПБ., Караванная, 2.

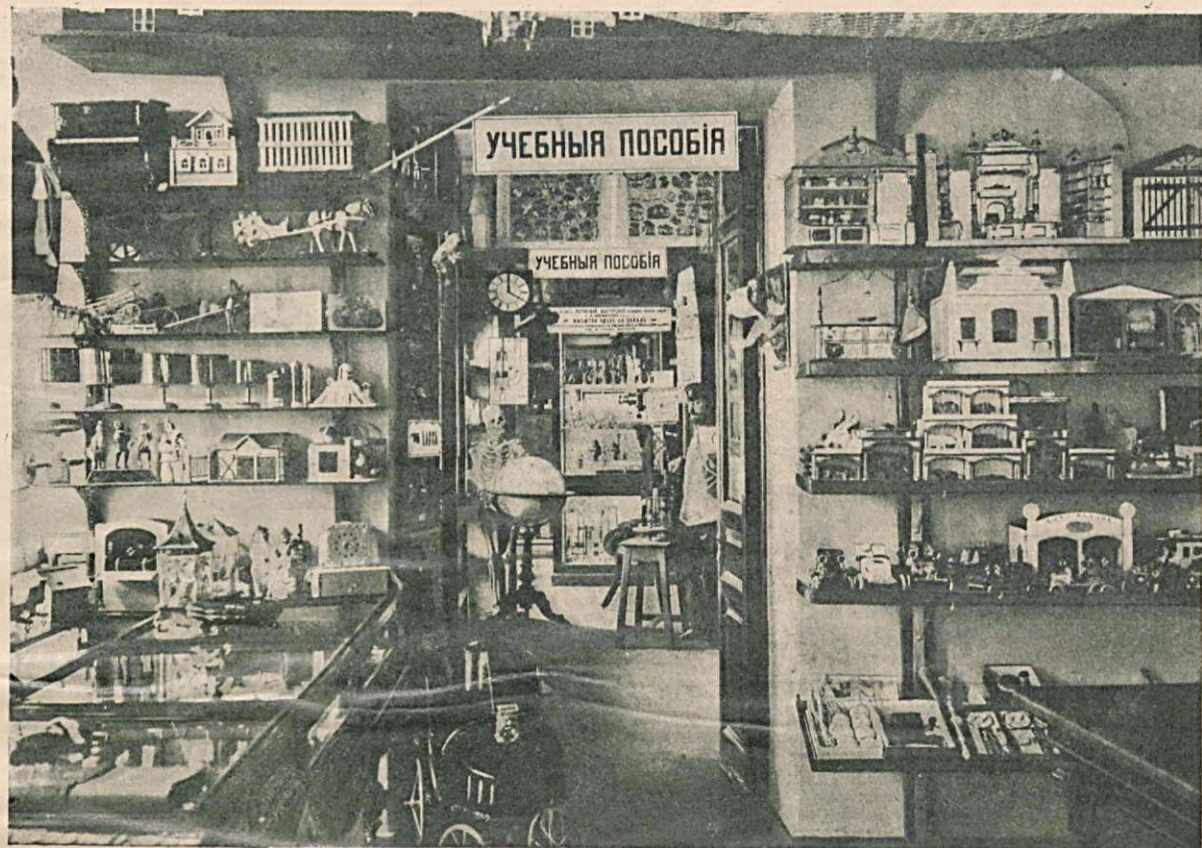

АКЦИОНЕРНОЕ ОБЩЕСТВО

## К. ЗИГЕЛЬ.

С.-ПЕТЕРБУРГЪ.

Заводъ: Московское шоссе № 8. Телеф. № 30—69.

Контора Правленія: тел. № 954.  
Техническій отд.: тел. № 257—46.  
Складъ: тел. №№ { 29—31. Ямская ул., 40—44.  
                                  { 89—35.

Отдѣленія: Москва, Ростовъ и Д., Ревель, Екатеринославъ, Царское Село.

Устройство центрального отопленія и вентиляціи; оборудованіе паровыхъ прачечныхъ, кухонь и дезинфекціонныхъ заведеній. Водоснабженіе и канализація городовъ и зданій. Устройство бань, водолѣчебницъ и санитарныхъ приспособленій для больницъ. Газовое освѣщеніе жел.-дор. вагоновъ по системѣ „Юлусъ Пинштъ“. Установка и оборудованіе бакановъ и маяковъ.

Складъ всевозможныхъ техническихъ предметовъ. Составленіе смѣтъ и проектовъ по выше перечисленнымъ специальностямъ.

ПРЕЙСЪ-КУРАНТЫ ВЫСЫЛАЮТСЯ ПО ПЕРВОМУ ТРЕБОВАНІЮ.

ВОЕННОЕ КНИГОИЗДАТЕЛЬСТВО

## — К. КРУССЕРЪ. —

С.-ПЕТЕРБУРГЪ, Сергіевская ул. 83, кв. № 20.

Телефонъ № 86—94.

## „ЮПИТЕРЪ“

НОВЫЙ

КОПИРОВАЛЬНЫЙ И МНОЖИТЕЛЬНЫЙ АППАРАТЪ.

Цѣна аппарата „Юпитеръ“, размѣръ раскрытаго листа писчей бумаги 39×46 см. съ губкой, 1 флакономъ чернилъ и валикомъ 25 рублей, размѣромъ въ полъ-листа—20 рублей.

Множительный аппаратъ „ЮПИТЕРЪ“ открываетъ совершенно новую область въ технику.

Копіи на деревъ; копіи на матеріяхъ;

копíи на обыкновенномъ гладкомъ и

мавовомъ стекль, на фарфоръ и фаянсь.

Копíи съ оригинала, сдѣланнаго

цветными карандашами.

Копíи съ акварельныхъ красокъ.

Копíи съ чертежей.



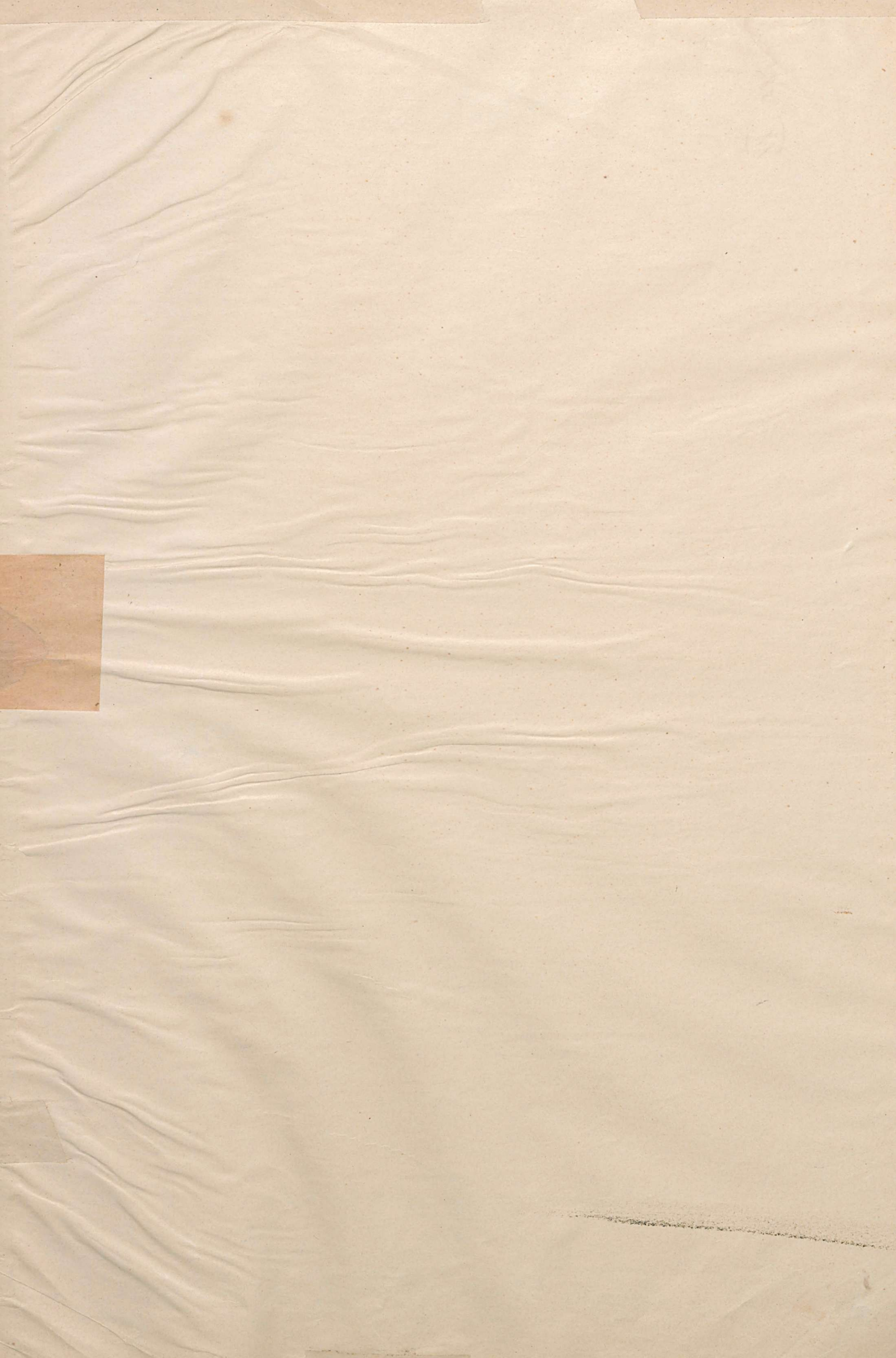

bu

3000

(18-3843)









2007089933